



Obec Němčičky, Němčičky 221  
691 07 Němčičky u Břeclavi

## Návrh závěrečného účtu Obce Němčičky za rok 2022

Na základě zákona č. 250/2000 Sb., o rozpočtových pravidlech územních rozpočtů zveřejňuje Obec Němčičky návrh závěrečného účtu Obce Němčičky za rok 2022.

### 1. Plnění příjmů a výdajů za kalendářní rok 2022 (Výkaz FIN 2-12) v Kč

	schválený rozpočet	upravený rozpočet	skutečnost
<i>Daňové příjmy</i>	9 181 000,00	12 010 600,00	13 197 048,22
<i>Nedaňové příjmy</i>	3 469 000,00	4 103 300,00	4 948 993,76
<i>Kapitálové příjmy</i>	0,00	30 000,00	38 565,00
<i>Přijaté transfery</i>	226 000,00	506 700,00	506 638,08
<b><i>Příjmy celkem</i></b>	<b>12 876 000,00</b>	<b>16 650 600,00</b>	<b>18 691 245,06</b>
<i>Běžné výdaje</i>	11 268 000,00	17 569 000,00	12 347 160,95
<i>Kapitálové výdaje</i>	1 983 000,00	7 356 600,00	6 169 452,52
<b><i>Výdaje celkem</i></b>	<b>13 251 000,00</b>	<b>24 925 600,00</b>	<b>18 516 613,47</b>
<b><i>Financování</i></b>	<b>375 000,00</b>	<b>8 275 000,00</b>	<b>174 631,59</b>

Příloha: Výkaz FIN 2-12 k 12/2022 – plnění rozpočtu Obce Němčičky v plném členění podle rozpočtové skladby

### 2. Hospodaření s majetkem (rozvaha + inventarizační zpráva)

Přehled hospodaření s majetkem: účtová tř. 0

Stav majetku k 1. 1. 2022 121 984 880,06 Kč

Stav majetku k 31. 12. 2022 123 822 930,14 Kč

V roce 2022 byl Obcí Němčičky pořízen, získán a zařazen následující majetek

název	hodnota v Kč	název	hodnota v Kč
komunikace Halyř a Za Humny I. etapa	7 271 919,39	cyklostezka Němčičky–Bořetice I.etapa	6 302 606,34
parkovací stání parc. č. 3842/33	593 826,12	fit stezka	485 233,00
parkoviště u školy	106 002,45	mulčovací sekačka KA750	60 900,00

V roce 2022 Obec Němčičky prodala nebo vyřadila následující majetek

název	hodnota v Kč	název	hodnota v Kč
křovinořez	25 000,00	pila Oleo-Mac	8 230,00
mobilní telefon HUAWEI	5 219,00	mobilní telefon Nokia	4 190,00

Výsledek inventarizace: v průběhu inventarizace nebyly zjištěny přebytky, manka ani škody.

Příloha: Rozvaha Obce Němčičky k 31.12.2022, Inventarizační zpráva k 31.12.2022

### 3. Zpráva o výsledku přezkoumání hospodaření Obce Němčičky za rok 2022

Přezkoumání provedeno na základě žádosti obce a v souladu se zákonem č. 420/2004 Sb., o přezkoumávání hospodaření ÚSC a DSO, ve znění pozdějších předpisů, pracovníky odboru kontroly Krajského úřadu Jihomoravského kraje.

## C. Závěr

### I. Při přezkoumání hospodaření obce Němčičky za rok 2022

nebyly zjištěny chyby a nedostatky.

### II. Upozornění na případná rizika, která lze dovodit ze zjištěných chyb a nedostatků, která mohou mít negativní dopad na hospodaření územního celku v budoucnu:

- Při přezkoumání hospodaření za rok 2022 nebyla zjištěna žádná závažná rizika, která by mohla mít negativní dopad na hospodaření územního celku v budoucnosti.

### III. Poměrové ukazatele zjištěné při přezkoumání hospodaření:

a) podíl pohledávek na rozpočtu územního celku .....	2,43 %
b) podíl závazků na rozpočtu územního celku .....	7,12 %
c) podíl zastaveného majetku na celkovém majetku územního celku .....	7,81 %

### IV. Ověření poměru dluhu územního celku k průměru jeho příjmů za poslední 4 rozpočtové roky podle právního předpisu upravujícího rozpočtovou odpovědnost:

Dluh obce Němčičky k 31. 12. 2022 nepřekročil 60 % průměru příjmů za poslední 4 rozpočtové roky.

*Příloha: Zpráva o výsledku přezkoumání hospodaření za rok 2022*

#### **4. Hospodaření příspěvkových organizací**

*Obec Němčičky je zřizovatelem příspěvkové organizace Základní škola a mateřská škola Němčičky, okres Břeclav, IČO: 75024331.*

Výnosy celkem:	8 047 025,41 Kč
- z toho příspěvek obce	1 100 000,00 Kč
Náklady celkem:	7 961 316,18 Kč
Hospodářský výsledek:	+ 85 709,23 Kč

*Příloha: Výkazy PO – Rozvaha vč. Přílohy, Výkaz zisku a ztráty k 31. 12. 2022*

#### **5. Přehled o hospodaření ostatních organizací**

*Obec Němčičky je zakladatelem Domovinky Němčičky o. p. s. Obec Němčičky je akcionářem akciových společností HANTÁLY a. s. a Vodovody a kanalizace Břeclav a.s.*

<b>Název společnosti</b>	<b>rok</b>	<b>výsledek hospodaření v tis. Kč</b>
Domovinka Němčičky	2021	+ 104
HANTÁLY a.s.	2021	+ 2 431
Vodovody a kanalizace Břeclav a.s.	2021	+ 3 939

*Příloha: Výroční zprávy ostatních organizací*

## 6. Přehled poskytnutých příspěvků a dotací v roce 2022

<i>Poskytnuto – komu (subjekt)</i>	<i>účel</i>	<i>výše Kč</i>
<i>DSO Dobrá voda</i>	<i>příspěvek na činnost svazku</i>	<i>4 000,00</i>
<i>Mikroregion Hustopečsko</i>	<i>příspěvek na činnost svazku</i>	<i>40 600,00</i>
<i>Svazek obcí Modré hory</i>	<i>příspěvek na činnost svazku</i>	<i>52 300,00</i>
<i>Svazek obcí Čistý jihovýchod</i>	<i>příspěvek na činnost svazku</i>	<i>3 118,00</i>
<i>MAS Hustopečsko z.s.</i>	<i>členský příspěvek</i>	<i>12 360,00</i>
<i>Svaz měst a obcí ČR</i>	<i>členský příspěvek</i>	<i>4 445,08</i>
<i>Linka bezpečí z.s.</i>	<i>příspěvek na provoz</i>	<i>1 000,00</i>

## 7. Cizí prostředky – přehled čerpání a splátek úvěrů a půjček

### *Přehled čerpání a splátek úvěrů a půjček*

<i>Účel půjčky</i>	<i>Výše půjčky</i>	<i>Roční splátka Kč</i>	<i>Zůstatek</i>	<i>Splatnost</i>
<i>výstavba bytů Bočky</i>	<i>3 050 000 Kč</i>	<i>152 400 Kč</i>	<i>1 526 000 Kč</i>	<i>r. 2032</i>
<i>výstavba bytů škola</i>	<i>3 700 000 Kč</i>	<i>252 276 Kč</i>	<i>1 429 516 Kč</i>	<i>r. 2028</i>
<i>přístavba domovinka</i>	<i>500 000 Kč</i>	<i>62 508 Kč</i>	<i>93 698 Kč</i>	<i>r. 2024</i>
<i>automobil Opel</i>	<i>149 949,71 Kč</i>	<i>74 974,80 Kč</i>	<i>37 487,51 Kč</i>	<i>r. 2023</i>
<i>cyklostezka</i>	<i>4 789 455,12 Kč</i>	<i>0 Kč</i>	<i>4 789 455,12 Kč</i>	<i>r. 2024</i>

*S celým obsahem závěrečného účtu je možné se seznámit v kanceláři Obecního úřadu v Němčičkách, vždy v pondělí (8:00 – 15:30 hod.) a ve středu (8:00 – 17:00 hod.), polední přestávka 11:00 – 12:00 hod, případně v jinou dobu po telefonické domluvě (tel. 774 419 835).*

*Zveřejněno na úřední desce OÚ Němčičky a elektronicky způsobem umožňujícím dálkový přístup od 10. května 2023 do 31. července 2023.*

*Schváleno zastupitelstvem Obce Němčičky dne .....*

*Zbyněk Slezák  
starosta obce*

## VÝKAZ PRO HODNOCENÍ PLNĚNÍ ROZPOČTU ÚZEMNÍCH SAMOSPRÁVNÝCH CELKŮ A DOBROVOLNÝCH SVAZKŮ OBCÍ

sestavěný k 13/2022  
(v Kč na dvě desetinná místa)

Rok	Měsíc	IČO
2022	13	<b>00283401</b>

Název a sídlo účetní jednotky:  
Obec Němčičky, Němčičky 221, 691 07 Němčičky

### I. Rozpočtové příjmy

ODPA	POL	Text	Schválený rozpočet	Rozpočet po změnách	Výsledek od počátku roku	
<i>a</i>	<i>b</i>	<i>c</i>	<i>1</i>	<i>2</i>	<i>3</i>	
Bez ODP A						
0000	1111	Příjem z daně z příjmů FO placené plátcí	1 800 000,00	1 800 000,00	1 861 415,65	103,4 %
0000	1112	Příjem z daně z příjmů FO placené poplatníky	30 000,00	130 000,00	169 546,80	130,4 %
0000	1113	Př.z DPFO vybírané srážkou podle zvlášť.sazby daně	210 000,00	340 000,00	376 878,29	110,8 %
0000	1121	Příjem z daně z příjmů právnických osob	1 900 000,00	2 300 000,00	2 850 376,99	123,9 %
0000	1122	Př.z DPPO v případech, kdy poplat. je obec, s výj.	170 000,00	70 000,00	-	0 %
0000	1211	Příjem z daně z přidané hodnoty	3 800 000,00	5 944 600,00	6 471 869,47	108,9 %
0000	1334	Př.z odvodů za odnětí půdy ze zem.půd.fondu dle z.	-	5 000,00	1 331,30	26,6 %
0000	1341	Příjem z poplatku ze psů	11 000,00	11 000,00	11 370,00	103,4 %
0000	1342	Příjem z poplatku z pobytu	50 000,00	130 000,00	138 745,00	106,7 %
0000	1343	Příjem z poplatku za užívání veřej. prostranství	2 000,00	2 000,00	-	0 %
0000	1345	Př.z poplatku za obecní systém odpad.hosp.a příj.z	460 000,00	510 000,00	527 400,00	103,4 %
0000	1361	Příjem ze správních poplatků	8 000,00	8 000,00	10 880,00	136 %
0000	1381	Př.z daně z hazard.her s výj.dílčí daně z tech.her	60 000,00	80 000,00	91 606,34	114,5 %
0000	1382	Př.ze zruš.odvodu z loterií a podob. her kromě od.	-	-	65,62	---
0000	1511	Příjem z daně z nemovitých věcí	680 000,00	680 000,00	685 562,76	100,8 %
0000	2460	Splátky půjčených prostředků od fyzických osob	50 000,00	60 000,00	60 000,00	100 %
0000	4111	Neinvestiční přijaté transf.z všeob.pokl.správy SR	-	82 600,00	82 555,08	99,9 %
0000	4112	Neinv.př.transfery ze SR v rámci souhr.dot.vztahu	226 000,00	225 200,00	225 200,00	100 %
0000	4116	Ostatní neinv.přijaté transfery ze st. rozpočtu	-	198 900,00	198 883,00	100 %
Celkem za 0000:			9 457 000,00	12 577 300,00	13 763 686,30	109,4 %
Elektrická energie						
2117	2111	Př.z poskytov. služeb, výrobků,prací,výkonů a práv	240 000,00	360 000,00	327 108,36	90,9 %
Celkem za 2117:			240 000,00	360 000,00	327 108,36	90,9 %
Ostatní záležitosti těžeb.průmyslu a energetiky						
2119	2343	Př.z dobíh.úhrad z dobýv.prost.a z vydobyt.nerostů	140 000,00	160 400,00	155 358,00	96,9 %
Celkem za 2119:			140 000,00	160 400,00	155 358,00	96,9 %
Odvádění a čištění odpadn. vod a nakládání s kaly						
2321	2111	Př.z poskytov. služeb, výrobků,prací,výkonů a práv	1 000 000,00	1 000 000,00	1 305 554,20	130,6 %
Celkem za 2321:			1 000 000,00	1 000 000,00	1 305 554,20	130,6 %
Záležitosti pošt						
2411	2111	Př.z poskytov. služeb, výrobků,prací,výkonů a práv	180 000,00	180 000,00	192 308,59	106,8 %
Celkem za 2411:			180 000,00	180 000,00	192 308,59	106,8 %
Základní školy						
3113	2229	Ostatní přijaté vratky transferů a podobné příjmy	-	197 700,00	197 652,00	100 %

## I. Rozpočtové příjmy

ODPA	POL	Text	Schválený rozpočet	Rozpočet po změnách	Výsledek od počátku roku	
a	b	c	1	2	3	
Celkem za 3113:			-	197 700,00	197 652,00	100 %
Činnosti knihovnické						
3314	2111	Př.z poskytov. služeb, výrobků,prací,výkonů a práv	1 000,00	1 000,00	280,00	28 %
Celkem za 3314:			1 000,00	1 000,00	280,00	28 %
Rozhlas a televize						
3341	2111	Př.z poskytov. služeb, výrobků,prací,výkonů a práv	1 000,00	1 000,00	710,00	71 %
Celkem za 3341:			1 000,00	1 000,00	710,00	71 %
Ostatní záležitosti sdělovacích prostředků						
3349	2111	Př.z poskytov. služeb, výrobků,prací,výkonů a práv	5 000,00	5 000,00	-	0 %
Celkem za 3349:			5 000,00	5 000,00	-	0 %
Zájmová činnost v kultuře						
3392	2111	Př.z poskytov. služeb, výrobků,prací,výkonů a práv	-	3 600,00	3 600,00	100 %
3392	2132	Příjem z pronájmu nebo pachtu ost. nemov.věcí a JČ	50 000,00	50 000,00	95 270,00	190,5 %
3392	2133	Příjem z pronájmu nebo pachtu movitých věcí	-	-	2 400,00	---
Celkem za 3392:			50 000,00	53 600,00	101 270,00	188,9 %
Bytové hospodářství						
3612	2111	Př.z poskytov. služeb, výrobků,prací,výkonů a práv	250 000,00	310 000,00	445 855,86	143,8 %
3612	2132	Příjem z pronájmu nebo pachtu ost. nemov.věcí a JČ	750 000,00	750 000,00	800 116,00	106,7 %
Celkem za 3612:			1 000 000,00	1 060 000,00	1 245 971,86	117,5 %
Nebytové hospodářství						
3613	2132	Příjem z pronájmu nebo pachtu ost. nemov.věcí a JČ	36 000,00	36 000,00	29 980,00	83,3 %
Celkem za 3613:			36 000,00	36 000,00	29 980,00	83,3 %
Pohřebnictví						
3632	2111	Př.z poskytov. služeb, výrobků,prací,výkonů a práv	5 000,00	5 000,00	5 450,00	109 %
Celkem za 3632:			5 000,00	5 000,00	5 450,00	109 %
Komunální služby a územní rozvoj jinde nezařazené						
3639	2111	Př.z poskytov. služeb, výrobků,prací,výkonů a práv	70 000,00	30 000,00	237 518,55	791,7 %
3639	2119	Ostatní příjmy z vlastní činnosti	-	72 600,00	76 113,00	104,8 %
3639	2131	Příjem z pronájmu nebo pachtu pozemků	330 000,00	330 000,00	341 890,72	103,6 %
3639	2310	Příjem z prodeje krátk.a drobného dlouh.neinv.maj.	-	90 000,00	98 849,29	109,8 %
3639	2321	Přijaté peněžité neinvestiční dary	-	-	1 000,00	---
3639	3111	Příjem z prodeje pozemků	-	30 000,00	38 565,00	128,6 %
Celkem za 3639:			400 000,00	552 600,00	793 936,56	143,7 %
Sběr a svoz komunálních odpadů						
3722	2111	Př.z poskytov. služeb, výrobků,prací,výkonů a práv	15 000,00	15 000,00	23 861,16	159,1 %
3722	2324	Přijaté neinvestiční příspěvky a náhrady	105 000,00	155 000,00	248 999,54	160,6 %
Celkem za 3722:			120 000,00	170 000,00	272 860,70	160,5 %
Osobní asist., peč.služba a podpora samost.bydlení						
4351	2111	Př.z poskytov. služeb, výrobků,prací,výkonů a práv	25 000,00	25 000,00	33 435,00	133,7 %
Celkem za 4351:			25 000,00	25 000,00	33 435,00	133,7 %
Denní stacionáře a centra denních služeb						
4356	2111	Př.z poskytov. služeb, výrobků,prací,výkonů a práv	144 000,00	194 000,00	194 078,00	100 %
4356	2132	Příjem z pronájmu nebo pachtu ost. nemov.věcí a JČ	66 000,00	66 000,00	66 000,00	100 %
Celkem za 4356:			210 000,00	260 000,00	260 078,00	100 %
Bezpečnost a veřejný pořádek						

## I. Rozpočtové příjmy

ODPA	POL	Text	Schválený rozpočet	Rozpočet po změnách	Výsledek od počátku roku	
<i>a</i>	<i>b</i>	<i>c</i>	<i>1</i>	<i>2</i>	<i>3</i>	
5311	2212	Příjem sankčních plateb přijatých od jiných osob	2 000,00	2 000,00	2 000,00	100 %
5311	2324	Přijaté neinvestiční příspěvky a náhrady	-	-	1 000,00	---
Celkem za 5311:			2 000,00	2 000,00	3 000,00	150 %
Činnost místní správy						
6171	2111	Př.z poskytov. služeb, výrobků,prací,výkonů a práv	2 000,00	2 000,00	1 900,00	95 %
Celkem za 6171:			2 000,00	2 000,00	1 900,00	95 %
Obecné příjmy a výdaje z finančních operací						
6310	2141	Příjem z úroků	2 000,00	2 000,00	705,49	35,3 %
Celkem za 6310:			2 000,00	2 000,00	705,49	35,3 %
Převody vlastním fondům v rozpočtech územní úrovně						
6330	4134	Převody z rozpočtových účtů	-	-	1 300 000,00	---
Celkem za 6330:			-	-	1 300 000,00	---
<b>Rozpočtové příjmy:</b>			12 876 000,00	16 650 600,00	19 991 245,06	120,1 %

## II. Rozpočtové výdaje

ODPA	POL	Text	Schválený rozpočet	Rozpočet po změnách	Výsledek od počátku roku	
a	b	c	1	2	3	
Ozdrav.hosp.zvířat,pol.a spec.plod.a zvl.vet.péče						
1014	5169	Nákup ostatních služeb	2 000,00	2 000,00	-	0 %
Celkem za 1014:			2 000,00	2 000,00	-	0 %
Elektrická energie						
2117	5154	Elektrická energie	240 000,00	360 000,00	322 656,02	89,6 %
Celkem za 2117:			240 000,00	360 000,00	322 656,02	89,6 %
Silnice						
2212	5139	Nákup materiálu jinde nezařazený	50 000,00	46 500,00	9 597,48	20,6 %
2212	5169	Nákup ostatních služeb	-	3 500,00	3 448,50	98,5 %
2212	6121	Stavby	-	15 000,00	14 520,00	96,8 %
Celkem za 2212:			50 000,00	65 000,00	27 565,98	42,4 %
Ostatní záležitosti pozemních komunikací						
2219	5139	Nákup materiálu jinde nezařazený	50 000,00	140 000,00	129 200,63	92,3 %
2219	5141	Úroky vlastní	-	124 800,00	122 491,42	98,2 %
2219	5169	Nákup ostatních služeb	-	31 000,00	30 524,40	98,5 %
2219	6121	Stavby	1 250 000,00	5 864 200,00	5 559 076,52	94,8 %
Celkem za 2219:			1 300 000,00	6 160 000,00	5 841 292,97	94,8 %
Dopravní obslužnost veřejnými službami - linková						
2292	5323	Neinvestiční transfery krajům	72 000,00	70 600,00	70 600,00	100 %
Celkem za 2292:			72 000,00	70 600,00	70 600,00	100 %
Odvádění a čištění odpadn. vod a nakládání s kaly						
2321	5021	Ostatní osobní výdaje	116 000,00	117 700,00	117 671,00	100 %
2321	5031	Povinné poj.na soc.zab.a přísp.na st.pol.zaměstnan	29 000,00	29 200,00	29 112,00	99,7 %
2321	5032	Povinné pojistné na veřejné zdravotní pojištění	11 000,00	10 800,00	10 564,00	97,8 %
2321	5139	Nákup materiálu jinde nezařazený	60 000,00	59 300,00	24 235,88	40,9 %
2321	5151	Studená voda včetně stoč. a popl.za odvod dešť.vod	15 000,00	14 000,00	2 866,00	20,5 %
2321	5154	Elektrická energie	371 000,00	853 300,00	526 535,38	61,7 %
2321	5169	Nákup ostatních služeb	800 000,00	800 000,00	560 541,16	70,1 %
2321	5171	Opravy a udržování	300 000,00	300 000,00	21 556,15	7,2 %
2321	6121	Stavby	400 000,00	400 000,00	-	0 %
Celkem za 2321:			2 102 000,00	2 584 300,00	1 293 081,57	50 %
Revitalizace říčních systémů						
2334	6121	Stavby	-	20 000,00	19 000,00	95 %
Celkem za 2334:			-	20 000,00	19 000,00	95 %
Záležitosti pošt						
2411	5011	Platy zaměst. v pr.poměru vyjma zaměst. na služ.m.	226 200,00	231 800,00	222 217,00	95,9 %
2411	5031	Povinné poj.na soc.zab.a přísp.na st.pol.zaměstnan	57 000,00	58 400,00	55 112,00	94,4 %
2411	5032	Povinné pojistné na veřejné zdravotní pojištění	20 500,00	21 000,00	20 000,00	95,2 %
2411	5139	Nákup materiálu jinde nezařazený	5 000,00	5 000,00	-	0 %
2411	5161	Poštovní služby	2 300,00	2 300,00	82,00	3,6 %
2411	5162	Služby elektronických komunikací	6 000,00	6 000,00	5 310,00	88,5 %
2411	5169	Nákup ostatních služeb	8 000,00	8 000,00	-	0 %
2411	5499	Ostatní neinvestiční transfery fyzickým osobám	-	5 000,00	4 400,00	88 %
Celkem za 2411:			325 000,00	337 500,00	307 121,00	91 %
Základní školy						
3113	5141	Úroky vlastní	10 000,00	600,00	574,23	95,7 %
3113	5169	Nákup ostatních služeb	40 000,00	40 000,00	7 260,00	18,2 %
3113	5331	Neinvestiční příspěvky zřízeným příspěvkovým organ	800 000,00	1 100 000,00	1 100 000,00	100 %

## II. Rozpočtové výdaje

ODPA	POL	Text	Schválený rozpočet	Rozpočet po změnách	Výsledek od počátku roku	
<i>a</i>	<i>b</i>	<i>c</i>	<i>1</i>	<i>2</i>	<i>3</i>	
Celkem za 3113:			850 000,00	1 140 600,00	1 107 834,23	97,1 %
Činnosti knihovnické						
3314	5021	Ostatní osobní výdaje	21 000,00	22 700,00	22 100,00	97,4 %
3314	5136	Knihy a obdobné listinné informační prostředky	22 000,00	22 800,00	22 575,09	99 %
3314	5137	Drobný dlouhodobý hmotný majetek	-	25 000,00	22 089,00	88,4 %
3314	5139	Nákup materiálu jinde nezařazený	2 000,00	500,00	491,30	98,3 %
3314	5168	Zpracování dat a služby souv. s inf. a kom.technol	10 000,00	14 000,00	8 930,00	63,8 %
Celkem za 3314:			55 000,00	85 000,00	76 185,39	89,6 %
Ostatní záležitosti kultury						
3319	5021	Ostatní osobní výdaje	12 000,00	22 000,00	22 000,00	100 %
3319	5139	Nákup materiálu jinde nezařazený	1 000,00	500,00	-	0 %
3319	5167	Služby školení a vzdělávání	-	2 400,00	2 250,00	93,8 %
3319	5168	Zpracování dat a služby souv. s inf. a kom.technol	-	500,00	500,00	100 %
Celkem za 3319:			13 000,00	25 400,00	24 750,00	97,4 %
Rozhlas a televize						
3341	5041	Odměny za užití duševního vlastnictví	8 000,00	8 000,00	6 494,19	81,2 %
3341	5123	Podlimitní technické zhodnocení	-	27 000,00	26 478,43	98,1 %
3341	5171	Opravy a udržování	14 000,00	14 000,00	10 230,55	73,1 %
Celkem za 3341:			22 000,00	49 000,00	43 203,17	88,2 %
Ostatní záležitosti sdělovacích prostředků						
3349	5021	Ostatní osobní výdaje	40 000,00	40 000,00	16 166,00	40,4 %
3349	5169	Nákup ostatních služeb	60 000,00	60 000,00	47 437,50	79,1 %
Celkem za 3349:			100 000,00	100 000,00	63 603,50	63,6 %
Zájmová činnost v kultuře						
3392	5137	Drobný dlouhodobý hmotný majetek	-	68 000,00	67 945,80	99,9 %
3392	5139	Nákup materiálu jinde nezařazený	25 000,00	32 300,00	31 703,46	98,2 %
3392	5151	Studená voda včetně stoč. a popl.za odvod dešť.vod	8 000,00	8 000,00	1 995,00	24,9 %
3392	5154	Elektrická energie	100 000,00	244 800,00	243 010,00	99,3 %
3392	5169	Nákup ostatních služeb	-	1 700,00	1 689,67	99,4 %
3392	5171	Opravy a udržování	87 000,00	35 300,00	35 244,00	99,8 %
3392	5660	Neinvestiční půjčené prostředky fyzickým osobám	50 000,00	60 000,00	60 000,00	100 %
Celkem za 3392:			270 000,00	450 100,00	441 587,93	98,1 %
Ostatní záležitosti kultury, církví a sděl.prostř.						
3399	5194	Výdaje na věčné dary	10 000,00	30 000,00	26 821,23	89,4 %
3399	5492	Dary fyzickým osobám	10 000,00	-	-	---
Celkem za 3399:			20 000,00	30 000,00	26 821,23	89,4 %
Využití volného času dětí a mládeže						
3421	5139	Nákup materiálu jinde nezařazený	10 000,00	2 000,00	596,44	29,8 %
3421	5492	Dary fyzickým osobám	-	8 000,00	8 000,00	100 %
Celkem za 3421:			10 000,00	10 000,00	8 596,44	86 %
Ostatní zájmová činnost a rekreace						
3429	5222	Neinvestiční transfery spolkům	233 000,00	232 000,00	-	0 %
3429	5492	Dary fyzickým osobám	50 000,00	50 000,00	402,00	0,8 %
3429	6121	Stavby	100 000,00	500 000,00	470 233,00	94 %
Celkem za 3429:			383 000,00	782 000,00	470 635,00	60,2 %
Ostatní činnost ve zdravotnictví						
3599	5133	Léky a zdravotnický materiál	-	5 000,00	300,00	6 %



## II. Rozpočtové výdaje

ODPA	POL	Text	Schválený rozpočet	Rozpočet po změnách	Výsledek od počátku roku	
a	b	c	1	2	3	
3599	5139	Nákup materiálu jinde nezařazený	-	5 000,00	-	0 %
Celkem za 3599:			-	10 000,00	300,00	3 %
Bytové hospodářství						
3612	5139	Nákup materiálu jinde nezařazený	20 000,00	24 900,00	24 897,88	100 %
3612	5141	Úroky vlastní	80 000,00	275 100,00	245 079,00	89,1 %
3612	5151	Studená voda včetně stoč. a popl.za odvod dešť.vod	100 000,00	100 000,00	74 122,50	74,1 %
3612	5154	Elektrická energie	200 000,00	460 000,00	284 007,29	61,7 %
3612	5171	Opravy a udržování	80 000,00	80 000,00	41 775,22	52,2 %
Celkem za 3612:			480 000,00	940 000,00	669 881,89	71,3 %
Veřejné osvětlení						
3631	5139	Nákup materiálu jinde nezařazený	20 000,00	165 000,00	129 573,21	78,5 %
3631	5154	Elektrická energie	150 000,00	270 000,00	247 023,00	91,5 %
3631	5169	Nákup ostatních služeb	-	87 000,00	81 707,00	93,9 %
3631	5171	Opravy a udržování	20 000,00	10 000,00	9 137,00	91,4 %
Celkem za 3631:			190 000,00	532 000,00	467 440,21	87,9 %
Pohřebnictví						
3632	5021	Ostatní osobní výdaje	-	50 000,00	50 000,00	100 %
3632	5139	Nákup materiálu jinde nezařazený	1 000,00	101 000,00	98 457,20	97,5 %
3632	5154	Elektrická energie	2 000,00	3 000,00	2 307,00	76,9 %
3632	5169	Nákup ostatních služeb	-	50 000,00	35 600,00	71,2 %
3632	6121	Stavby	200 000,00	-	-	--- %
Celkem za 3632:			203 000,00	204 000,00	186 364,20	91,4 %
Územní plánování						
3635	6119	Ostatní nákup dlouhodobého nehmotného majetku	-	450 000,00	-	0 %
Celkem za 3635:			-	450 000,00	-	0 %
Územní rozvoj						
3636	5222	Neinvestiční transfery spolkům	7 000,00	13 400,00	13 360,00	99,7 %
3636	5329	Ostatní neinv. transfery rozpočtům územní úrovně	100 000,00	100 100,00	100 018,00	99,9 %
Celkem za 3636:			107 000,00	113 500,00	113 378,00	99,9 %
Komunální služby a územní rozvoj jinde nezařazené						
3639	5011	Platy zaměst. v pr.poměru vyjma zaměst. na služ.m.	975 000,00	1 097 000,00	1 090 878,00	99,4 %
3639	5021	Ostatní osobní výdaje	50 000,00	34 200,00	34 125,00	99,8 %
3639	5031	Povinné poj.na soc.zab.a přísp.na st.pol.zaměstnan	244 000,00	266 600,00	263 747,00	98,9 %
3639	5032	Povinné pojistné na veřejné zdravotní pojištění	88 000,00	97 500,00	97 457,00	100 %
3639	5038	Pojist.na zákon.poj.odpov. zaměst. za škodu při PÚ	10 000,00	10 000,00	9 503,00	95 %
3639	5132	Ochranné pomůcky	8 000,00	10 500,00	9 433,55	89,8 %
3639	5137	Drobný dlouhodobý hmotný majetek	-	59 600,00	54 541,00	91,5 %
3639	5139	Nákup materiálu jinde nezařazený	200 000,00	220 000,00	185 543,72	84,3 %
3639	5156	Pohonné hmoty a maziva	100 000,00	100 000,00	98 450,80	98,5 %
3639	5162	Služby elektronických komunikací	9 000,00	9 000,00	8 419,00	93,5 %
3639	5163	Služby peněžních ústavů	14 900,00	14 900,00	11 660,00	78,3 %
3639	5164	Nájemné	100,00	100,00	100,00	100 %
3639	5166	Konzultační, poradenské a právní služby	50 000,00	50 000,00	40 850,00	81,7 %
3639	5167	Služby školení a vzdělávání	3 000,00	-	-	--- %
3639	5168	Zpracování dat a služby souv. s inf. a kom.technol	-	37 800,00	37 755,60	99,9 %
3639	5169	Nákup ostatních služeb	100 000,00	162 900,00	162 808,78	99,9 %
3639	5171	Opravy a udržování	50 000,00	290 700,00	224 216,93	77,1 %
3639	5179	Ostatní nákupy jinde nezařazené	5 000,00	5 000,00	4 445,08	88,9 %
3639	5362	Platby daní státnímu rozpočtu	10 000,00	5 700,00	100,00	1,8 %
3639	5365	Platby daní krajům, obcím a státním fondům	-	2 500,00	2 000,00	80 %

## II. Rozpočtové výdaje

ODPA	POL	Text	Schválený rozpočet	Rozpočet po změnách	Výsledek od počátku roku	
a	b	c	1	2	3	
3639	5424	Náhrady mezd a přísp. v době nemoci nebo karantény	-	21 400,00	21 339,00	99,7 %
3639	5499	Ostatní neinvestiční transfery fyzickým osobám	-	20 000,00	17 480,00	87,4 %
3639	6122	Stroje, přístroje a zařízení	-	61 000,00	60 900,00	99,8 %
3639	6130	Pozemky	33 000,00	26 400,00	26 350,00	99,8 %
Celkem za 3639:			1 950 000,00	2 602 800,00	2 462 103,46	94,6 %
Sběr a svoz komunálních odpadů						
3722	5021	Ostatní osobní výdaje	-	62 400,00	-	0 %
3722	5139	Nákup materiálu jinde nezařazený	50 000,00	70 000,00	62 379,90	89,1 %
3722	5154	Elektrická energie	30 000,00	62 000,00	25 364,00	40,9 %
3722	5169	Nákup ostatních služeb	770 000,00	770 000,00	740 106,34	96,1 %
3722	6121	Stavby	-	20 000,00	19 373,00	96,9 %
Celkem za 3722:			850 000,00	984 400,00	847 223,24	86,1 %
Ostatní sociální péče a pomoc dětem a mládeži						
4329	5321	Neinvestiční transfery obcím	5 000,00	5 000,00	4 358,00	87,2 %
Celkem za 4329:			5 000,00	5 000,00	4 358,00	87,2 %
Osobní asist., peč.služba a podpora samost.bydlení						
4351	5156	Pohonné hmoty a maziva	40 000,00	27 500,00	13 321,20	48,4 %
4351	5163	Služby peněžních ústavů	-	3 800,00	3 779,00	99,4 %
4351	5171	Opravy a udržování	-	8 700,00	8 640,00	99,3 %
4351	5321	Neinvestiční transfery obcím	40 000,00	57 700,00	57 602,00	99,8 %
Celkem za 4351:			80 000,00	97 700,00	83 342,20	85,3 %
Denní stacionáře a centra denních služeb						
4356	5139	Nákup materiálu jinde nezařazený	5 000,00	11 000,00	10 899,23	99,1 %
4356	5141	Úroky vlastní	8 000,00	9 500,00	9 181,00	96,6 %
4356	5151	Studená voda včetně stoč. a popl.za odvod dešť.vod	25 000,00	25 500,00	25 409,00	99,6 %
4356	5154	Elektrická energie	145 000,00	333 500,00	228 115,00	68,4 %
4356	5162	Služby elektronických komunikací	4 000,00	4 300,00	-	0 %
4356	5164	Nájemné	7 900,00	8 200,00	8 155,00	99,5 %
4356	5169	Nákup ostatních služeb	4 100,00	4 100,00	-	0 %
4356	5171	Opravy a udržování	11 000,00	8 700,00	-	0 %
Celkem za 4356:			210 000,00	404 800,00	281 759,23	69,6 %
Krizová opatření						
5213	5903	Rezerva na krizová opatření	50 000,00	50 000,00	-	0 %
Celkem za 5213:			50 000,00	50 000,00	-	0 %
Požární ochrana - dobrovolná část						
5512	5137	Drobný dlouhodobý hmotný majetek	-	9 600,00	9 512,00	99,1 %
5512	5139	Nákup materiálu jinde nezařazený	49 000,00	39 400,00	5 743,00	14,6 %
5512	5156	Pohonné hmoty a maziva	-	5 000,00	1 049,00	21 %
5512	5163	Služby peněžních ústavů	-	3 300,00	3 265,00	98,9 %
5512	5169	Nákup ostatních služeb	50 000,00	40 700,00	-	0 %
5512	5171	Opravy a udržování	-	1 000,00	968,00	96,8 %
5512	5179	Ostatní nákupy jinde nezařazené	1 000,00	1 000,00	750,00	75 %
5512	5321	Neinvestiční transfery obcím	40 000,00	40 000,00	40 000,00	100 %
Celkem za 5512:			140 000,00	140 000,00	61 287,00	43,8 %
Zastupitelstva obcí						
6112	5023	Odměny členů zastupitelstev obcí a krajů	857 000,00	857 000,00	699 236,00	81,6 %
6112	5031	Povinné poj.na soc.zab.a přísp.na st.pol.zaměstnan	203 000,00	203 000,00	160 957,00	79,3 %
6112	5032	Povinné pojistné na veřejné zdravotní pojištění	78 000,00	78 000,00	61 800,00	79,2 %
6112	5139	Nákup materiálu jinde nezařazený	2 000,00	2 000,00	1 432,60	71,6 %

## II. Rozpočtové výdaje

ODPA	POL	Text	Schválený rozpočet	Rozpočet po změnách	Výsledek od počátku roku	
a	b	c	1	2	3	
6112	5156	Pohonné hmoty a maziva	40 000,00	47 600,00	41 827,73	87,9 %
6112	5162	Služby elektronických komunikací	8 000,00	8 000,00	6 172,00	77,1 %
6112	5163	Služby peněžních ústavů	8 000,00	9 200,00	9 132,00	99,3 %
6112	5168	Zpracování dat a služby souv. s inf. a kom.technol	500,00	500,00	396,00	79,2 %
6112	5169	Nákup ostatních služeb	14 500,00	5 700,00	5 670,00	99,5 %
6112	5171	Opravy a udržování	5 000,00	5 000,00	4 875,00	97,5 %
6112	5175	Pohoštění	20 000,00	20 000,00	9 178,88	45,9 %
6112	5362	Platby daní státnímu rozpočtu	2 000,00	2 000,00	1 500,00	75 %
6112	5499	Ostatní neinvestiční transfery fyzickým osobám	-	5 000,00	4 800,00	96 %
Celkem za 6112:			1 238 000,00	1 243 000,00	1 006 977,21	81 %
Volby do zastupitelstev územních samosprávných cel						
6115	5021	Ostatní osobní výdaje	-	21 000,00	20 596,00	98,1 %
6115	5139	Nákup materiálu jinde nezařazený	-	3 500,00	2 847,97	81,4 %
6115	5168	Zpracování dat a služby souv. s inf. a kom.technol	-	2 600,00	2 541,00	97,7 %
6115	5175	Pohoštění	-	2 500,00	2 400,00	96 %
6115	5901	Nespecifikované rezervy	-	2 400,00	-	0 %
Celkem za 6115:			-	32 000,00	28 384,97	88,7 %
Volba prezidenta republiky						
6118	5139	Nákup materiálu jinde nezařazený	-	9 400,00	-	0 %
Celkem za 6118:			-	9 400,00	-	0 %
Činnost místní správy						
6171	5011	Platy zaměst. v pr.poměru vyjma zaměst. na služ.m.	936 000,00	939 900,00	908 167,00	96,6 %
6171	5021	Ostatní osobní výdaje	30 000,00	30 000,00	-	0 %
6171	5031	Povinné poj.na soc.zab.a přísp.na st.pol.zaměstnan	234 000,00	240 000,00	224 664,00	93,6 %
6171	5032	Povinné pojistné na veřejné zdravotní pojištění	85 000,00	87 100,00	81 529,00	93,6 %
6171	5136	Knihy a obdobné listinné informační prostředky	25 000,00	25 000,00	3 796,00	15,2 %
6171	5137	Drobný dlouhodobý hmotný majetek	-	46 300,00	46 240,76	99,9 %
6171	5139	Nákup materiálu jinde nezařazený	50 000,00	69 600,00	55 273,95	79,4 %
6171	5151	Studená voda včetně stoč. a popl.za odvod dešť.vod	4 000,00	4 000,00	1 240,00	31 %
6171	5154	Elektrická energie	126 000,00	270 700,00	200 144,00	73,9 %
6171	5161	Poštovní služby	5 000,00	5 000,00	2 592,00	51,8 %
6171	5162	Služby elektronických komunikací	11 000,00	11 000,00	9 371,00	85,2 %
6171	5167	Služby školení a vzdělávání	10 000,00	10 000,00	5 533,50	55,3 %
6171	5168	Zpracování dat a služby souv. s inf. a kom.technol	80 000,00	99 100,00	99 084,93	100 %
6171	5169	Nákup ostatních služeb	50 000,00	50 000,00	44 480,34	89 %
6171	5171	Opravy a udržování	-	20 000,00	19 905,00	99,5 %
6171	5172	Podlimitní programové vybavení	-	7 000,00	6 987,75	99,8 %
6171	5175	Pohoštění	5 000,00	5 000,00	3 589,18	71,8 %
6171	5362	Platby daní státnímu rozpočtu	-	100,00	100,00	100 %
6171	5424	Náhrady mezd a přísp. v době nemoci nebo karantény	-	20 000,00	15 677,00	78,4 %
6171	5499	Ostatní neinvestiční transfery fyzickým osobám	-	15 000,00	13 040,00	86,9 %
Celkem za 6171:			1 651 000,00	1 954 800,00	1 741 415,41	89,1 %
Obecné příjmy a výdaje z finančních operací						
6310	5163	Služby peněžních ústavů	19 000,00	33 600,00	31 280,02	93,1 %
Celkem za 6310:			19 000,00	33 600,00	31 280,02	93,1 %
Pojištění funkčně nespecifikované						
6320	5163	Služby peněžních ústavů	80 000,00	105 000,00	95 396,00	90,9 %
Celkem za 6320:			80 000,00	105 000,00	95 396,00	90,9 %
Převody vlastním fondům v rozpočtech územní úrovně						
6330	5345	Převody vlastním rozpočtovým účtům	-	-	1 300 000,00	---

## II. Rozpočtové výdaje

ODPA	POL	Text	Schválený rozpočet	Rozpočet po změnách	Výsledek od počátku roku	
<i>a</i>	<i>b</i>	<i>c</i>	<i>1</i>	<i>2</i>	<i>3</i>	
Celkem za 6330:			-	-	1 300 000,00	--- %
Ostatní finanční operace						
6399	5362	Platby daní státnímu rozpočtu	70 000,00	107 000,00	91 474,00	85,5 %
6399	5365	Platby daní krajům, obcím a státním fondům	100 000,00	-	-	--- %
Celkem za 6399:			170 000,00	107 000,00	91 474,00	85,5 %
Finanční vypořádání						
6402	5364	Vratky transferů poskytnutých z veřejných rozpočtů	5 000,00	199 800,00	199 714,00	100 %
Celkem za 6402:			5 000,00	199 800,00	199 714,00	100 %
Ostatní činnosti jinde nezařazené						
6409	5901	Nespecifikované rezervy	9 000,00	2 435 300,00	-	0 %
Celkem za 6409:			9 000,00	2 435 300,00	-	0 %
<b>Rozpočtové výdaje:</b>			13 251 000,00	24 925 600,00	19 816 613,47	79,5 %

### III. Financování - třída 8

Název	Číslo řádku	Schválený rozpočet	Rozpočet po změnách	Výsledek od počátku roku
<i>text</i>	<i>r</i>	<i>1</i>	<i>2</i>	<i>3</i>
<b>Krátkodobé financování z tuzemska</b>				
Krátkodobé vydané dluhopisy	+ 8111	-	-	-
Uhrazené splátky krátkodobých vydaných dluhopisů	- 8112	-	-	-
Krátkodobé přijaté půjčené prostředky	+ 8113	-	-	-
Uhrazené splátky krátkodobých přijatých půjčených prostředků	- 8114	-	-	-
Změny stavu krátkodobých prostředků na bankovních účtech	+/- 8115	1 000 000,00	4 100 000,00	4 328 358,13-
Aktivní krátkodobé operace řízení likvidity - příjmy	+ 8117	-	-	-
Aktivní krátkodobé operace řízení likvidity - výdaje	- 8118	-	-	-
<b>Dlouhodobé financování z tuzemska</b>				
Dlouhodobé vydané dluhopisy	+ 8121	-	-	-
Uhrazené splátky dlouhodobých vydaných dluhopisů	- 8122	-	-	-
Dlouhodobé přijaté půjčené prostředky	+ 8123	-	4 800 000,00	4 789 455,12
Uhrazené splátky dlouhodob. přijatých půjčených prostředků	- 8124	625 000,00-	625 000,00-	637 548,45-
Změna stavu dlouhodob. prostředků na bankovních účtech	+/- 8125	-	-	-
Aktivní dlouhodobé operace řízení likvidity - příjmy	+ 8127	-	-	-
Aktivní dlouhodobé operace řízení likvidity - výdaje	- 8128	-	-	-
<b>Krátkodobé financování ze zahraničí</b>				
Krátkodobé vydané dluhopisy	+ 8211	-	-	-
Uhrazené splátky krátkodobých vydaných dluhopisů	- 8212	-	-	-
Krátkodobé přijaté půjčené prostředky	+ 8213	-	-	-
Uhrazené splátky krátkodobých přijatých půjčených prostředků	- 8214	-	-	-
Změna stavu bank. účtů krátkodobých prostředků ze zahraničí	+/- 8215	-	-	-
Aktivní krátkodobé operace řízení likvidity - příjmy	+ 8217	-	-	-
Aktivní krátkodobé operace řízení likvidity - výdaje	- 8218	-	-	-
<b>Dlouhodobé financování ze zahraničí</b>				
Dlouhodobé vydané dluhopisy	+ 8221	-	-	-
Uhrazené splátky dlouhodobých vydaných dluhopisů	- 8222	-	-	-
Dlouhodobé přijaté půjčené prostředky	+ 8223	-	-	-
Uhrazené splátky dlouhodob. přijatých půjčených prostředků	- 8224	-	-	-
Změna stavu dlouhodob. prostředků na bankovních účtech	+/- 8225	-	-	-
Aktivní dlouhodobé operace řízení likvidity - příjmy	+ 8227	-	-	-
Aktivní dlouhodobé operace řízení likvidity - výdaje	- 8228	-	-	-
<b>Opravné položky k peněžním operacím</b>				
Operace z peněžních účtů rozpočtové jednotky nemající charakter příjmů a výdajů vládního sektoru	+/- 8901	-	-	1 819,87
Nerealizované kursové rozdíly pohybů na devizových účtech	+/- 8902	-	-	-
Nepřevedené částky vyrovnávající schodek a saldo st. pokl.	+/- 8905	-	-	-
<b>Financování (součet za třídu 8)</b>	<b>8000</b>	<b>375 000,00</b>	<b>8 275 000,00</b>	<b>174 631,59-</b>

#### IV. Rekapitulace příjmů, výdajů, financování a jejich konsolidace

Název	Číslo řádku	Schválený rozpočet	Rozpočet po změnách	Výsledek od počátku roku
<i>text</i>	<i>r</i>	<i>41</i>	<i>42</i>	<i>43</i>
Třída 1 - Daňové příjmy	4010	9 181 000,00	12 010 600,00	13 197 048,22
Třída 2 - Nedaňové příjmy	4020	3 469 000,00	4 103 300,00	4 948 993,76
Třída 3 - Kapitálové příjmy	4030	-	30 000,00	38 565,00
Třída 4 - Přijaté transfery	4040	226 000,00	506 700,00	1 806 638,08
<b>Příjmy celkem</b>	<b>4050</b>	12 876 000,00	16 650 600,00	19 991 245,06
<b>Konsolidace příjmů</b>	<b>4060</b>	-	-	1 300 000,00
v tom položky:				
2223 - Příjem z fin. vypořádání mezi kraji, obcemi a DSO	4061	-	-	-
2226 - Příjmy z fin. vypořádání mezi obcemi a DSO	4062	-	-	-
2441 - Splátky půjčených prostředků od obcí	4070	-	-	-
2442 - Splátky půjčených prostředků od krajů	4080	-	-	-
2449 - Ostatní splátky půjčených prostředků od rozpočtů územní úrovně	4090	-	-	-
4121 - Neinvestiční přijaté transfery od obcí	4100	-	-	-
4122 - Neinvestiční přijaté transfery od krajů	4110	-	-	-
4129 - Ostatní neinvestiční přijaté transfery od rozpočtů územní úrovně	4120	-	-	-
4133 - Převody z vlastních rezervních fondů jiných než OSS	4130	-	-	-
4134 - Převody z rozpočtových účtů	4140	-	-	1 300 000,00
4137 - Neinvestiční převody mezi statutárními městy včetně hl. m. Prahy a jejich městskými obvody nebo částmi	4145	-	-	-
4138 - Převody z vlastní pokladny	4146	-	-	-
4139 - Ostatní převody z vlastních fondů	4150	-	-	-
4221 - Investiční přijaté transfery od obcí	4170	-	-	-
4222 - Investiční přijaté transfery od krajů	4180	-	-	-
4251 - Investiční převody mezi statutárními městy včetně hl. m. Prahy a jejich městskými obvody nebo částmi	4182	-	-	-
4229 - Ostatní investiční přijaté transfery od rozpočtů územní úrovně	4190	-	-	-
ZJ 024 - Transf. přijaté obcí od obce v jiném okrese téhož kraje	4191	-	-	-
ZJ 025 - Splátky půjč. prostř. přijatých obcí od obce v jiném okrese téhož kraje	4192	-	-	-
ZJ 028 - Transf. přijaté obcí nebo krajem z území jiného kraje	4193	-	-	-
ZJ 029 - Splátky půjč. prostř. přijaté obcí nebo krajem z území jiného kraje	4194	-	-	-
<b>Příjmy celkem po konsolidaci</b>	<b>4200</b>	12 876 000,00	16 650 600,00	18 691 245,06

#### IV. Rekapitulace příjmů, výdajů, financování a jejich konsolidace

Název	Číslo řádku	Schválený rozpočet	Rozpočet po změnách	Výsledek od počátku roku
<i>text</i>	<i>r</i>	<i>41</i>	<i>42</i>	<i>43</i>
Třída 5 - Běžné výdaje	4210	11 268 000,00	17 569 000,00	13 647 160,95
Třída 6 - Kapitálové výdaje	4220	1 983 000,00	7 356 600,00	6 169 452,52
<b>Výdaje celkem</b>	<b>4240</b>	<b>13 251 000,00</b>	<b>24 925 600,00</b>	<b>19 816 613,47</b>
<b>Konsolidace výdajů</b>	<b>4250</b>	-	-	<b>1 300 000,00</b>
v tom položky:				
5321 - Neinvestiční transfery obcím	4260	85 000,00	102 700,00	101 960,00
5323 - Neinvestiční transfery krajům	4270	72 000,00	70 600,00	70 600,00
5329 - Ostatní neinvestiční transfery rozpočtům úz. úrovně	4280	100 000,00	100 100,00	100 018,00
5342 - Základní příděl FKSP a soc. fondu obcí a krajů	4281	-	-	-
5344 - Převody vlastním rezervním fondům územních rozpočtů	4290	-	-	-
5345 - Převody vlastním rozpočtovým účtům	4300	-	-	<b>1 300 000,00</b>
5347 - Neinvestiční převody mezi statutárními městy včetně hl. m. Prahy a jejich městskými obvody nebo částmi - výdaje	4305	-	-	-
5348 - Převody do vlastní pokladny	4306	-	-	-
5349 - Ostatní převody vlastním fondům	4310	-	-	-
5366 - Výdaje z fin. vypořádání mezi krajem a obcemi	4321	-	-	-
5367 - Výdaje z finančního vypořádání mezi obcemi	4322	-	-	-
5641 - Neinvestiční půjčené prostředky obcím	4330	-	-	-
5642 - Neinvestiční půjčené prostředky krajům	4340	-	-	-
5649 - Ostatní neinvestiční půjčené prostředky rozpočtům územní úrovně	4350	-	-	-
6341 - Investiční transfery obcím	4360	-	-	-
6342 - Investiční transfery krajům	4370	-	-	-
6349 - Ostatní investiční transfery rozp. územní úrovně	4380	-	-	-
6363 - Investiční převody mezi statutárními městy včetně hl. m. Prahy a jejich městskými obvody nebo částmi - výdaje	4381	-	-	-
6441 - Investiční půjčené prostředky obcím	4400	-	-	-
6442 - Investiční půjčené prostředky krajům	4410	-	-	-
6449 - Ostatní investiční půjčené prostředky rozpočtům územní úrovně	4420	-	-	-
ZJ 026 - Transf. poskytnuté obcí obci v jiném okrese téhož kraje	4421	-	-	-
ZJ 027 - Půjčené prostředky poskytnuté obcí obci v jiném okrese téhož kraje	4422	-	-	-
ZJ 035 - Transf. poskytnuté obcí nebo krajem na území jiného kraje	4423	-	-	-
ZJ 036 - Půjčené prostředky poskytnuté obcí nebo krajem na území jiného kraje	4424	-	-	-
<b>Výdaje celkem po konsolidaci</b>	<b>4430</b>	<b>13 251 000,00</b>	<b>24 925 600,00</b>	<b>18 516 613,47</b>
<b>Saldo příjmů a výdajů po konsolidaci</b>	<b>4440</b>	<b>375 000,00-</b>	<b>8 275 000,00-</b>	<b>174 631,59</b>
Třída 8 - Financování	4450	375 000,00	8 275 000,00	174 631,59-
<b>Konsolidace financování</b>	<b>4460</b>	-	-	-
<b>Financování celkem po konsolidaci</b>	<b>4470</b>	<b>375 000,00</b>	<b>8 275 000,00</b>	<b>174 631,59-</b>

## VI. Stav a změny stavů na bankovních účtech a v pokladně

Název bankovního účtu	Číslo řádku	Počáteční stav k 1.1.	Stav ke konci vyk. období	Změna stavu ban.úctů
<i>text</i>	<i>r</i>	<i>61</i>	<i>62</i>	<i>63</i>
Základní běžný účet ÚSC	6010	5 941 140,48	10 269 498,61	4 328 358,13-
Běžné účty fondů ÚSC	6020	-	-	-
Běžné účty celkem	6030	5 941 140,48	10 269 498,61	4 328 358,13-
Pokladna	6040	-	-	-

## VII. Vybrané záznamové jednotky

Název	Číslo řádku	Schválený rozpočet	Rozpočet po změnách	Výsledek od počátku roku
<i>text</i>	<i>r</i>	<i>71</i>	<i>72</i>	<i>73</i>
<b>ZJ 024 - Transfery přijaté obcí od obce v jiném okresu téhož kraje</b>	<b>7090</b>	-	-	-
v tom položky:				
2226 - Příjmy z fin. vypořádání mezi obcemi a DSO	7092	-	-	-
4121 - Neinvestiční přijaté transfery od obcí	7100	-	-	-
4129 - Ostatní neinvestiční přijaté transfery od rozpočtů územní úrovně	7110	-	-	-
4221 - Investiční přijaté transfery od obcí	7120	-	-	-
4229 - Ostatní investiční přijaté transfery od rozpočtů územní úrovně	7130	-	-	-
<b>ZJ 025 - Splátky půjčených prostředků přijatých obcí od obce v jiném okresu téhož kraje</b>	<b>7140</b>	-	-	-
v tom položky:				
2441 - Splátky půjčených prostředků od obcí	7150	-	-	-
2449 - Ost. spl. půjčených prostř. od rozp. územní úrovně	7160	-	-	-
<b>ZJ 026 - Transfery poskytnuté obcí obcí v jiném okresu téhož kraje</b>	<b>7170</b>	-	-	-
v tom položky:				
5321 - Neinvestiční transfery obcím	7180	-	-	-
5329 - Ost. neinvest. transfery rozpočtům územní úrovně	7190	-	-	-
5367 - Výdaje z finančního vypořádání mezi obcemi	7192	-	-	-
6341 - Investiční transfery obcím	7200	-	-	-
6349 - Ostatní inv. transfery rozpočtům územní úrovně	7210	-	-	-
<b>ZJ 027 - Půjčené prostředky poskytnuté obcí obcí v jiném okresu téhož kraje</b>	<b>7220</b>	-	-	-
v tom položky:				
5641 - Neinvestiční půjčené prostředky obcím	7230	-	-	-
5649 - Ost. neinvest. půjčené prostř. rozp. územní úrovně	7240	-	-	-
6441 - Investiční půjčené prostředky obcím	7250	-	-	-
6449 - Ostatní inv. půjčené prostředky rozp. místní úrovně	7260	-	-	-
<b>ZJ 028 - Transfery přijaté obcí nebo krajem z území jiného kraje</b>	<b>7290</b>	-	-	-
v tom položky:				
2223 - Příjmy z fin. vypořádání mezi kraji, obcemi a DSO	7291	-	-	-
2226 - Příjmy z fin. vypořádání mezi obcemi a DSO	7292	-	-	-
4121 - Neinvestiční přijaté transfery od obcí	7300	-	-	-
4122 - Neinvestiční přijaté transfery od krajů	7310	-	-	-
4129 - Ostatní neinvestiční přijaté transfery od rozpočtů územní úrovně	7320	-	-	-
4221 - Investiční přijaté transfery od obcí	7330	-	-	-
4222 - Investiční přijaté transfery od krajů	7340	-	-	-
4229 - Ostatní inv. přijaté transf. od rozpočtů územní úrovně	7350	-	-	-



## VII. Vybrané záznamové jednotky

Název	Číslo řádku	Schválený rozpočet	Rozpočet po změnách	Výsledek od počátku roku
<i>text</i>	<i>r</i>	<i>71</i>	<i>72</i>	<i>73</i>
<b>ZJ 029 - Splátky půjčených prostředků přijaté obcí nebo krajem z území jiného kraje</b>	<b>7360</b>	-	-	-
v tom položky:				
2441 - Splátky půjčených prostředků od obcí	7370	-	-	-
2442 - Splátky půjčených prostředků od krajů	7380	-	-	-
2449 - Ost. spl. půjčených prostř. od rozp. územní úrovně	7390	-	-	-
<b>ZJ 035 - Transfery poskytnuté obcí nebo krajem na území jiného kraje</b>	<b>7400</b>	-	-	-
v tom položky:				
5321 - Neinvestiční transfery obcím	7410	-	-	-
5323 - Neinvestiční transfery krajům	7420	-	-	-
5329 - Ostatní neinv. transfery rozpočtům územní úrovně	7430	-	-	-
5366 - Výdaje z fin. vypořádání mezi krajem a obcemi	7431	-	-	-
5367 - Výdaje z fin. vypořádání mezi obcemi	7432	-	-	-
6341 - Investiční transfery obcím	7440	-	-	-
6342 - Investiční transfery krajům	7450	-	-	-
6349 - Ost. invest. transfery rozp. územní úrovně	7460	-	-	-
<b>ZJ 036 - Půjčené prostředky poskytnuté obcí nebo krajem na území jiného kraje</b>	<b>7470</b>	-	-	-
v tom položky:				
5641 - Neinvestiční půjčené prostředky obcím	7480	-	-	-
5642 - Neinvestiční půjčené prostředky krajům	7490	-	-	-
5649 - Ost. neinv. půjčené prostř. rozp. územní úrovně	7500	-	-	-
6441 - Investiční půjčené prostředky obcím	7510	-	-	-
6442 - Investiční půjčené prostředky krajům	7520	-	-	-
6449 - Ostatní inv. půjčené prostředky rozp. územní úrovně	7530	-	-	-

## IX. Přijaté transfery a půjčené peněžní prostředky ze státního rozpočtu a státních fondů a související výdaje

Účelový znak	Popis položky (v součtovém řádku popis UZ)	Pol. na str. příjmů, nebo pol. zvýš. fin.	Výsledek od počátku roku (příjmy nebo fin.)	Paragr. na straně výdajů	Pol. na straně výdajů	Výsledek od počátku roku (výdaje)	Rozdíl příjmů (financování) a výdajů za účelový znak
<i>a</i>		<i>b</i>	<i>93</i>	<i>c</i>	<i>d</i>	<i>94</i>	<i>95=93-94</i>
13101	Ostatní neinv.přijaté transfery ze st. rozpočtu	4116	80 000,00			-	x
13101	Platy zaměst. v pr.poměru vyjma zaměst. na služ.m.		-	3639	5011	80 000,00	x
13101	Aktiv.politika zaměstnanosti pro okr.úřady a obce		80 000,00			80 000,00	-
29027	Ostatní neinv.přijaté transfery ze st. rozpočtu	4116	118 883,00			-	x
29027	Nákup materiálu jinde nezařazený		-	3632	5139	90 234,61	x
29027	Nákup ostatních služeb		-	3632	5169	28 648,39	x
29027	Obnova venkovských prvků - NIV		118 883,00			118 883,00	-
33063	Vratky transferů poskytnutých z veřejných rozpočtů		-	6402	5364	197 652,00	x
33063	OP VVV - PO3 Rovný přístup ke vzdělávání - NIV		-			197 652,00	197 652,00-
98008	Neinvestiční přijaté transf.z všeob.pokl.správy SR	4111	9 400,00			-	x
98008	Dotace na volbu prezidenta ČR		9 400,00			-	9 400,00

## IX. Přijaté transfery a půjčené peněžní prostředky ze státního rozpočtu a státních fondů a související výdaje

Účelový znak	Popis položky (v součtovém řádku popis UZ)	Pol. na str. příjmů, nebo pol. zvýš. fin.	Výsledek od počátku roku (příjmy nebo fin.)	Paragr. na straně výdajů	Pol. na straně výdajů	Výsledek od počátku roku (výdaje)	Rozdíl příjmů (financování) a výdajů za účelový znak
a		b	93	c	d	94	95=93-94
98043	Neinvestiční přijaté transf.z všeob.pokl.správy SR	4111	41 155,08			-	x
98043	Přísp.obcím-zákon o kompenzačním bonusu pro r.2022		41 155,08			-	41 155,08
98071	Vratky transferů poskytnutých z veřejných rozpočtů		-	6402	5364	2 062,00	x
98071	Účel.dot.na výdaje spojené s volbami do Parlamentu		-			2 062,00	2 062,00-
98187	Neinvestiční přijaté transf.z všeob.pokl.správy SR	4111	32 000,00			-	x
98187	Ostatní osobní výdaje		-	6115	5021	20 596,00	x
98187	Nákup materiálu jinde nezařazený		-	6115	5139	745,97	x
98187	Zpracování dat a služby souv. s inf. a kom.technol		-	6115	5168	2 541,00	x
98187	Pohoštění		-	6115	5175	1 920,00	x
98187	Účel.dot. na výdaje spojené se společnými volbami		32 000,00			25 802,97	6 197,03
<b>Celkem</b>			281 438,08			424 399,97	142 961,89-

## X.a Příjmy a přijaté půjčené peněžní prostředky související s mimořádnými událostmi regionálního nebo celorepublikového významu

Žádné položky pro tuto část výkazu

## X.b Výdaje související s mimořádnými událostmi regionálního nebo celorepublikového významu

Žádné položky pro tuto část výkazu

## XI. Příjmy ze zahraničních zdrojů a související příjmy v členění podle jednotlivých nástrojů a prostorových jednotek

ODPA	POL	Popis	Nástroj	Prost. jedn.	Schválený rozpočet	Rozpočet po změnách	Výsledek od počátku roku
a	b		c	d	1	2	3
3113	2229		103	1	-	-	29 647,78
3113	2229		103	5	-	-	168 004,22
<b>Příjmy ze zahr. zdrojů a související příjmy v členění podle jednotlivých nástrojů a prostorových jednotek:</b>						-	197 652,00

## XII. Výdaje spolufinancované ze zahraničních zdrojů a související výdaje v členění podle jednotlivých nástrojů a prostorových jednotek

ODPA	POL	Popis	Nástroj	Prost. jedn.	Schválený rozpočet	Rozpočet po změnách	Výsledek od počátku roku
a	b		c	d	1	2	3
6402	5364		103	1	-	-	29 647,78

## XII. Výdaje spolufinancované ze zahraničních zdrojů a související výdaje v členění podle jednotlivých nástrojů a prostorových jednotek

ODPA	POL	Popis	Nástroj	Prost. jedn.	Schválený rozpočet	Rozpočet po změnách	Výsledek od počátku roku
<i>a</i>	<i>b</i>		<i>c</i>	<i>d</i>	<i>1</i>	<i>2</i>	<i>3</i>
6402	5364		103	5	-	-	168 004,22

**Výdaje spolufinancované ze zahr. zdrojů a související výdaje v členění podle jednotl. nástrojů a prostorových jednotek:**

- - 197 652,00

Odesláno dne: 21.2.2023

Razítko:

Podpis vedoucího účetní jednotky:

Odpovídající za údaje o rozpočtu:

tel:

Došlo dne:

O skutečnosti:

tel:

# Rozvaha

ÚZEMNÍ SAMOSPRÁVNÉ CELKY, SVAZKY OBCÍ, REGIONÁLNÍ RADY REGIONŮ SOUDRŽNOSTI

(v Kč, s přesností na dvě desetinná místa)

sestaveno k 31.12.2022

IČO: 00283401

Název: Obec Němčičky

Sídlo: Němčičky 221, 691 07 Němčičky

Kontaktní osoba: Martina Čermáková, nemcicky@nemcicky.cz, 774419835

Číslo pol.	Název položky	SU	1	2	3	4
			BĚŽNÉ OBDOBÍ			MINULÉ OBDOBÍ
			BRUTTO	KOREKCE	NETTO	
<b>AKTIVA CELKEM</b>			201 463 764,15	51 957 356,18	149 506 407,97	137 408 355,47
<b>A</b>	<b>Stálá aktiva</b>		175 690 006,24	51 867 076,10	123 822 930,14	121 984 880,06
<b>I.</b>	<b>Dlouhodobý nehmotný majetek</b>		1 238 376,45	1 112 627,45	125 749,00	214 359,00
1	Nehmotné výsledky výzkumu a vývoje	(012)	-	-	-	-
2	Software	(013)	-	-	-	-
3	Ocenitelná práva	(014)	-	-	-	-
4	Povolenky na emise a preferenční limity	(015)	-	-	-	-
5	Drobný dlouhodobý nehmotný majetek	(018)	149 284,45	149 284,45	-	-
6	Ostatní dlouhodobý nehmotný majetek	(019)	1 089 092,00	963 343,00	125 749,00	214 359,00
7	Nedokončený dlouhodobý nehmotný majetek	(041)	-	-	-	-
8	Poskytnuté zálohy na dlouhod. nehm. majetek	(051)	-	-	-	-
9	Dlouhodobý nehmotný majetek určený k prodeji	(035)	-	-	-	-
<b>II.</b>	<b>Dlouhodobý hmotný majetek</b>		169 504 629,79	50 754 448,65	118 750 181,14	116 823 521,06
1	Pozemky	(031)	5 677 492,03	-	5 677 492,03	5 654 622,24
2	Kulturní předměty	(032)	-	-	-	-
3	Stavby	(021)	155 282 181,84	45 214 922,80	110 067 259,04	98 144 001,39
4	Samostatné hm. movité věci a soubory hm. mov. věcí	(022)	5 647 181,07	3 260 498,00	2 386 683,07	2 768 101,07
5	Pěstítké celky trvalých porostů	(025)	-	-	-	-
6	Drobný dlouhodobý hmotný majetek	(028)	2 279 027,85	2 279 027,85	-	35 000,00
7	Ostatní dlouhodobý hmotný majetek	(029)	-	-	-	-
8	Nedokončený dlouhodobý hmotný majetek	(042)	618 747,00	-	618 747,00	10 221 796,36
9	Poskytnuté zálohy na dlouhodobý hmotný majetek	(052)	-	-	-	-
10	Dlouhodobý hmotný majetek určený k prodeji	(036)	-	-	-	-
<b>III.</b>	<b>Dlouhodobý finanční majetek</b>		4 937 000,00	-	4 937 000,00	4 937 000,00
1	Majetkové účasti v osobách s rozhodujícím vlivem	(061)	-	-	-	-
2	Majetkové účasti v osobách s podstatným vlivem	(062)	-	-	-	-
3	Dluhové cenné papíry držené do splatnosti	(063)	-	-	-	-
4	Dlouhodobé půjčky	(067)	-	-	-	-
5	Termínované vklady dlouhodobé	(068)	-	-	-	-
6	Ostatní dlouhodobý finanční majetek	(069)	4 937 000,00	-	4 937 000,00	4 937 000,00
7	Požizovaný dlouhodobý finanční majetek	(043)	-	-	-	-
8	Poskytnuté zálohy na dlouhodobý finanční majetek	(053)	-	-	-	-
<b>IV.</b>	<b>Dlouhodobé pohledávky</b>		10 000,00	-	10 000,00	10 000,00
1	Poskytnuté návratné finanční výpomoci dlouhodobé	(462)	-	-	-	-
2	Dlouhodobé pohledávky z postoupených úvěrů	(464)	-	-	-	-
3	Dlouhodobé poskytnuté zálohy	(465)	10 000,00	-	10 000,00	10 000,00
4	Dlouhodobé pohledávky z ručení	(466)	-	-	-	-
5	Ostatní dlouhodobé pohledávky	(469)	-	-	-	-
6	Dlouhodobé poskytnuté zálohy na transfery	(471)	-	-	-	-

# Rozvaha

ÚZEMNÍ SAMOSPRÁVNÉ CELKY, SVAZKY OBCÍ, REGIONÁLNÍ RADY REGIONŮ SOUDRŽNOSTI

(v Kč, s přesností na dvě desetinná místa)

Číslo pol.	Název položky	SU	1	2	3	4
			<b>BĚŽNÉ OBDOBÍ</b>			<b>MINULÉ OBDOBÍ</b>
			<i>BRUTTO</i>	<i>KOREKCE</i>	<i>NETTO</i>	
<b>B</b>	<b>Oběžná aktiva</b>		25 773 757,91	90 280,08	25 683 477,83	15 423 475,41
<b>I.</b>	<b>Zásoby</b>		650,00	-	650,00	650,00
1	Pořízení materiálu	(111)	-	-	-	-
2	Materiál na skladě	(112)	650,00	-	650,00	650,00
3	Materiál na cestě	(119)	-	-	-	-
4	Nedokončená výroba	(121)	-	-	-	-
5	Polotovary vlastní výroby	(122)	-	-	-	-
6	Výrobky	(123)	-	-	-	-
7	Pořízení zboží	(131)	-	-	-	-
8	Zboží na skladě	(132)	-	-	-	-
9	Zboží na cestě	(138)	-	-	-	-
10	Ostatní zásoby	(139)	-	-	-	-
<b>II.</b>	<b>Krátkodobé pohledávky</b>		14 829 564,06	90 280,08	14 739 283,98	8 804 707,51
1	Odběratelé	(311)	542 458,61	89 120,08	453 338,53	411 422,55
2	Směnky k inkasu	(312)	-	-	-	-
3	Pohledávky za eskontované cenné papíry	(313)	-	-	-	-
4	Krátkodobé poskytnuté zálohy	(314)	965 735,00	-	965 735,00	366 293,00
5	Jiné pohledávky z hlavní činnosti	(315)	800,00	160,00	640,00	-
6	Poskytnuté návratné finanční výpomoci krátkodobé	(316)	-	-	-	-
7	Krátkodobé pohledávky z postoupených úvěrů	(317)	-	-	-	-
8	Pohledávky z přerozdělovaných daní	(319)	-	-	-	-
9	Pohledávky za zaměstnanci	(335)	-	-	-	-
10	Sociální zabezpečení	(336)	-	-	-	-
11	Zdravotní pojištění	(337)	-	-	-	-
12	Důchodové spoření	(338)	-	-	-	-
13	Daň z příjmů	(341)	-	-	-	-
14	Ostatní daně, poplatky a jiná obdobná pen. plnění	(342)	-	-	-	-
15	Daň z přidané hodnoty	(343)	-	-	-	-
16	Pohledávky za osobami mimo vybrané vl. instituce	(344)	-	-	-	-
17	Pohledávky za vybr. ústředními vládními institucemi	(346)	-	-	-	-
18	Pohledávky za vybr. místními vládními institucemi	(348)	-	-	-	-
23	Krátkodobé pohledávky z ručení	(361)	-	-	-	-
24	Pevné termínové operace a opce	(363)	-	-	-	-
25	Pohledávky z neukončených finančních operací	(369)	-	-	-	-
26	Pohledávky z finančního zajištění	(365)	-	-	-	-
27	Pohledávky z vydaných dluhopisů	(367)	-	-	-	-
28	Krátkodobé poskytnuté zálohy na transfery	(373)	-	-	-	-
29	Krátkodobé zprostředkování transferů	(375)	-	-	-	-
30	Náklady příštích období	(381)	18 528,73	-	18 528,73	8 924,96
31	Příjmy příštích období	(385)	-	-	-	-
32	Dohadné účty aktivní	(388)	13 301 041,72	-	13 301 041,72	8 018 067,00
33	Ostatní krátkodobé pohledávky	(377)	1 000,00	1 000,00	-	-
<b>III.</b>	<b>Krátkodobý finanční majetek</b>		10 943 543,85	-	10 943 543,85	6 618 117,90
1	Majetkové cenné papíry k obchodování	(251)	-	-	-	-
2	Dluhové cenné papíry k obchodování	(253)	-	-	-	-
3	Jiné cenné papíry	(256)	-	-	-	-
4	Termínované vklady krátkodobé	(244)	-	-	-	-
5	Jiné běžné účty	(245)	674 045,24	-	674 045,24	676 977,42
9	Běžný účet	(241)	-	-	-	-
11	Základní běžný účet územních samospr. celků	(231)	10 269 498,61	-	10 269 498,61	5 941 140,48
12	Běžné účty fondů územních samospr. celků	(236)	-	-	-	-
15	Ceniny	(263)	-	-	-	-
16	Peníze na cestě	(262)	-	-	-	-
17	Pokladna	(261)	-	-	-	-

# Rozvaha

ÚZEMNÍ SAMOSPRÁVNÉ CELKY, SVAZKY OBCÍ, REGIONÁLNÍ RADY REGIONŮ SOUDRŽNOSTI

(v Kč, s přesností na dvě desetinná místa)

Číslo pol.	Název položky	SU	1	2
			OBDOBÍ	
			BĚŽNÉ	MINULÉ
<b>PASIVA CELKEM</b>			149 506 407,97	137 408 355,47
<b>C Vlastní kapitál</b>			130 845 765,15	124 072 643,55
<b>I. Jmění účetní jednotky a upravující položky</b>			108 493 511,63	105 461 978,37
1	Jmění účetní jednotky	(401)	64 114 157,26	64 115 252,26
3	Transfery na pořízení dlouhodobého majetku	(403)	60 487 229,64	57 454 601,38
4	Kurzové rozdíly	(405)	-	-
5	Oceňovací rozdíly při prvotním použití metody	(406)	17 373 757,27-	17 373 757,27-
6	Jiné oceňovací rozdíly	(407)	-	-
7	Opravy předcházejících účetních období	(408)	1 265 882,00	1 265 882,00
<b>II. Fondy účetní jednotky</b>			-	-
6	Ostatní fondy	(419)	-	-
<b>III. Výsledek hospodaření</b>			22 352 253,52	18 610 665,18
1	Výsledek hospodaření běžného účetního období		3 741 588,34	3 043 473,57
2	Výsledek hospodaření ve schvalovacím řízení	(431)	-	-
3	Výsledek hosp. předcházejících účetních období	(432)	18 610 665,18	15 567 191,61

# Rozvaha

ÚZEMNÍ SAMOSPRÁVNÉ CELKY, SVAZKY OBCÍ, REGIONÁLNÍ RADY REGIONŮ SOUDRŽNOSTI

(v Kč, s přesností na dvě desetinná místa)

Číslo pol.	Název položky	SU	1	2
			OBDOBÍ	
			BĚŽNÉ	MINULÉ
<b>D</b>	<b>Cizí zdroje</b>		18 660 642,82	13 335 711,92
<b>I.</b>	<b>Rezervy</b>		-	-
1	Rezervy	(441)	-	-
<b>II.</b>	<b>Dlouhodobé závazky</b>		8 637 902,33	4 488 927,81
1	Dlouhodobé úvěry	(451)	7 876 156,63	3 724 249,96
2	Přijaté návratné finanční výpomoci dlouhodobé	(452)	-	-
3	Dlouhodobé závazky z vydaných dluhopisů	(453)	-	-
4	Dlouhodobé přijaté zálohy	(455)	87 695,00	87 695,00
5	Dlouhodobé závazky z ručení	(456)	-	-
6	Dlouhodobé směnky k úhradě	(457)	-	-
7	Ostatní dlouhodobé závazky	(459)	674 050,70	676 982,85
8	Dlouhodobé přijaté zálohy na transfery	(472)	-	-
<b>III.</b>	<b>Krátkodobé závazky</b>		10 022 740,49	8 846 784,11
1	Krátkodobé úvěry	(281)	-	-
2	Eskontované krátkodobé dluhopisy (směnky)	(282)	-	-
3	Krátkodobé závazky z vydaných dluhopisů	(283)	-	-
4	Jiné krátkodobé půjčky	(289)	-	-
5	Dodavatelé	(321)	229 799,92	109 825,11
6	Směnky k úhradě	(322)	-	-
7	Krátkodobé přijaté zálohy	(324)	123 853,54	39 464,00
8	Závazky z dělené správy	(325)	-	-
9	Přijaté návratné finanční výpomoci krátkodobé	(326)	-	-
10	Zaměstnanci	(331)	255 009,00	203 192,00
11	Jiné závazky vůči zaměstnancům	(333)	-	-
12	Sociální zabezpečení	(336)	82 166,00	76 367,00
13	Zdravotní zabezpečení	(337)	35 982,00	33 346,00
14	Důchodové spoření	(338)	-	-
15	Daň z příjmů	(341)	278 540,00	-
16	Ostatní daně, poplatky a jiná obdobná pen. plnění	(342)	16 561,00	17 110,00
17	Daň z přidané hodnoty	(343)	35 657,00	18 434,00
18	Závazky k osobám mimo vybrané vládní instituce	(345)	-	-
19	Závazky k vybraným ústředním vládním institucím	(347)	-	-
20	Závazky k vybraným místním vládním institucím	(349)	-	-
27	Krátkodobé závazky z ručení	(362)	-	-
28	Pevné termínové operace a opce	(363)	-	-
29	Závazky z neukončených finančních operací	(364)	-	-
30	Závazky z finančního zajištění	(366)	-	-
31	Závazky z upsaných nespl. cenných papírů a podílů	(368)	-	-
32	Krátkodobé přijaté zálohy na transfery	(374)	7 994 200,03	7 980 665,00
33	Krátkodobé zprostředkování transferů	(375)	-	-
35	Výdaje příštích období	(383)	-	-
36	Výnosy příštích období	(384)	4 700,00	-
37	Dohadné účty pasivní	(389)	963 535,00	366 000,00
38	Ostatní krátkodobé závazky	(378)	2 737,00	2 381,00

Odesláno dne:

Razítko:

Podpis vedoucího účetní jednotky:

Došlo dne:

O skutečnosti:

tel:

# Výkaz zisku a ztráty

ÚZEMNÍ SAMOSPRÁVNÉ CELKY, SVAZKY OBCÍ, REGIONÁLNÍ RADY REGIONŮ SOUDRŽNOSTI

(v Kč, s přesností na dvě desetinná místa)

sestavený k 31.12.2022

IČO: 00283401

Název: Obec Němčičky

Sídlo: Němčičky 221, 691 07 Němčičky

Kontaktní osoba: Martina Čermáková, nemcicky@nemcicky.cz, 774419835

Číslo pol.	Název položky	SU	1	2	3	4
			BĚŽNÉ OBDOBÍ		MINULÉ OBDOBÍ	
			Hlavní činnost	Hospodářská činnost	Hlavní činnost	Hospodářská činnost
<b>A</b>	<b>NÁKLADY CELKEM</b>		16 721 685,15	-	14 061 606,62	-
<b>I</b>	<b>Náklady z činnosti</b>		14 564 365,42	-	12 603 801,02	-
1	Spotřeba materiálu	(501)	957 054,42	-	921 619,85	-
2	Spotřeba energie	(502)	1 971 616,77	-	1 174 077,46	-
3	Spotřeba jiných neskladovatelných dodávek	(503)	305 180,13	-	218 560,02	-
4	Prodané zboží	(504)	-	-	-	-
5	Aktivace dlouhodobého majetku	(506)	159 987,77-	-	316 833,87-	-
6	Aktivace oběžného majetku	(507)	-	-	-	-
7	Změna stavu zásob vlastní výroby	(508)	-	-	-	-
8	Opravy a udržování	(511)	381 258,52	-	325 293,43	-
9	Cestovné	(512)	-	-	-	-
10	Náklady na reprezentaci	(513)	16 360,57	-	11 265,17	-
11	Aktivace vnitroorganizačních služeb	(516)	-	-	-	-
12	Ostatní služby	(518)	1 974 401,81	-	1 435 715,45	-
13	Mzdové náklady	(521)	3 277 503,00	-	3 009 721,00	-
14	Zákonné sociální pojištění	(524)	1 011 294,00	-	969 027,00	-
15	Jiné sociální pojištění	(525)	-	-	-	-
16	Zákonné sociální náklady	(527)	68 633,50	-	16 449,00	-
17	Jiné sociální náklady	(528)	-	-	-	-
18	Daň silniční	(531)	-	-	-	-
19	Daň z nemovitostí	(532)	-	-	-	-
20	Jiné daně a poplatky	(538)	5 903,00	-	12 303,00	-
22	Smluvní pokuty a úroky z prodlení	(541)	-	-	-	-
23	Jiné pokuty a penále	(542)	-	-	-	-
24	Dary a jiná bezúplatná předání	(543)	29 816,31	-	13 466,21	-
25	Prodaný materiál	(544)	-	-	-	-
26	Manka a škody	(547)	-	-	-	-
27	Tvorba fondů	(548)	-	-	-	-
28	Odpisy dlouhodobého majetku	(551)	4 427 390,00	-	4 660 159,00	-
29	Prodaný dlouhodobý nehmotný majetek	(552)	-	-	-	-
30	Prodaný dlouhodobý hmotný majetek	(553)	-	-	-	-
31	Prodané pozemky	(554)	2 485,21	-	811,62	-
32	Tvorba a zúčtování rezerv	(555)	-	-	-	-
33	Tvorba a zúčtování opravných položek	(556)	3 498,01	-	100,00	-
34	Náklady z vyřazených pohledávek	(557)	-	-	-	-
35	Náklady z drobného dlouhodobého majetku	(558)	244 315,31	-	125 054,50	-
36	Ostatní náklady z činnosti	(549)	47 642,63	-	27 012,18	-
<b>II</b>	<b>Finanční náklady</b>		487 646,65	-	190 274,40	-
1	Prodanné cenné papíry a podíly	(561)	-	-	-	-
2	Úroky	(562)	377 325,65	-	110 432,40	-
3	Kurzové ztráty	(563)	-	-	-	-
4	Náklady z přecenění reálnou hodnotou	(564)	-	-	-	-
5	Ostatní finanční náklady	(569)	110 321,00	-	79 842,00	-
<b>III</b>	<b>Náklady na transfery</b>		1 391 133,08	-	1 267 531,20	-
2	Náklady vybr. místních vládních inst. na transfery	(572)	1 391 133,08	-	1 267 531,20	-
<b>V</b>	<b>Daň z příjmů</b>		278 540,00	-	-	-
1	Daň z příjmů	(591)	278 540,00	-	-	-
2	Dodatečné odvody daně z příjmů	(595)	-	-	-	-



# Výkaz zisku a ztráty

ÚZEMNÍ SAMOSPRÁVNÉ CELKY, SVAZKY OBCÍ, REGIONÁLNÍ RADY REGIONŮ SOUDRŽNOSTI

(v Kč, s přesností na dvě desetinná místa)

Číslo pol.	Název položky	SU	1	2	3	4
			BĚŽNÉ OBDOBÍ		MINULÉ OBDOBÍ	
			Hlavní činnost	Hospodářská činnost	Hlavní činnost	Hospodářská činnost
<b>B</b>	<b>VÝNOSY CELKEM</b>		20 463 273,49	-	17 105 080,19	-
<b>I</b>	<b>Výnosy z činnosti</b>		5 289 952,27	-	3 344 126,63	-
1	Výnosy z prodeje vlastních výrobků	(601)	-	-	-	-
2	Výnosy z prodeje služeb	(602)	2 837 568,51	-	1 342 021,99	-
3	Výnosy z pronájmu	(603)	1 306 099,46	-	1 221 075,96	-
4	Výnosy z prodaného zboží	(604)	-	-	-	-
5	Výnosy ze správních poplatků	(605)	10 880,00	-	8 780,00	-
6	Výnosy z místních poplatků	(606)	695 353,00	-	469 387,00	-
8	Jiné výnosy z vlastních výkonů	(609)	6 645,30	-	72 723,68	-
9	Smluvní pokuty a úroky z prodlení	(641)	-	-	-	-
10	Jiné pokuty a penále	(642)	-	-	5 000,00	-
11	Výnosy z vyřazených pohledávek	(643)	-	-	-	-
12	Výnosy z prodeje materiálů	(644)	-	-	-	-
13	Výnosy z prodeje dlouhodobého nehm. majetku	(645)	-	-	-	-
14	Výnosy z prodeje dlouhodobého hm. majetku	(646)	-	-	-	-
15	Výnosy z prodeje pozemků	(647)	38 665,00	-	14 360,00	-
16	Čerpání fondů	(648)	-	-	-	-
17	Ostatní výnosy z činnosti	(649)	394 741,00	-	210 778,00	-
<b>II</b>	<b>Finanční výnosy</b>		705,49	-	584,89	-
1	Výnosy z prodeje cenných papírů a podílů	(661)	-	-	-	-
2	Úroky	(662)	705,49	-	584,89	-
3	Kurzové zisky	(663)	-	-	-	-
4	Výnosy z přecenění reálnou hodnotou	(664)	-	-	-	-
5	Výnosy z dlouhodobého finančního majetku	(665)	-	-	-	-
6	Ostatní finanční výnosy	(669)	-	-	-	-
<b>IV</b>	<b>Výnosy z transferů</b>		2 663 962,51	-	2 822 430,55	-
2	Výnosy vybr. místních vládních inst. z transferů	(672)	2 663 962,51	-	2 822 430,55	-
<b>V</b>	<b>Výnosy ze sdílených daní a poplatků</b>		12 508 653,22	-	10 937 938,12	-
1	Výnosy ze sdílené daně z příjmů fyzických osob	(681)	2 407 840,74	-	2 120 965,66	-
2	Výnosy ze sdílené daně z příjmů právnických osob	(682)	1 161 748,44	-	2 558 490,91	-
3	Výnosy ze sdílené daně z přidané hodnoty	(684)	8 160 498,02	-	5 477 941,50	-
4	Výnosy ze sdílených spotřebních daní	(685)	-	-	-	-
5	Výnosy ze sdílených majetkových daní	(686)	685 562,76	-	699 331,65	-
6	Výnosy z ostatních sdílených daní a poplatků	(688)	93 003,26	-	81 208,40	-
<b>C</b>	<b>VÝSLEDEK HOSPODAŘENÍ</b>					
1	Výsledek hospodaření před zdaněním		4 020 128,34	-	3 043 473,57	-
2	Výsledek hospodaření běžného účetního období		3 741 588,34	-	3 043 473,57	-

Odesláno dne:

Razítko:

Podpis vedoucího účetní jednotky:

Došlo dne:

O skutečnosti:

tel:

# Příloha

## ÚZEMNÍ SAMOSPRÁVNÉ CELKY

(v Kč, s přesností na dvě desetinná místa)

**sestavená k 31.12.2022**

IČO: **00283401** Název: **Obec Němčičky**

Sídlo: Němčičky 221, 691 07 Němčičky

Kontaktní osoba: Martina Čermáková, nemcicky@nemcicky.cz, 774419835

### **A.1. Informace podle § 7 odst. 3 zákona (TEXT)**

Účetní jednotka nepřetržitě pokračuje ve své činnosti a bude pokračovat i v následujícím účetním období. Žádná činnost není omezena. Účetní jednotka je od 1. října 2017 plátcem DPH.

### **A.2. Informace podle § 7 odst. 4 zákona (TEXT)**

Nové předpisy, závazné k 01.01.2022, nemají zásadní vliv na vedení účetnictví a na konkrétní účetní postupy užívané účetní jednotkou, k výrazným změnám oproti předchozímu roku nedošlo. Byly přijaty pouze dílčí změny v názvech a obsahovém vymezení některých účtů.

### **A.3. Informace podle § 7 odst. 5 zákona (TEXT)**

Účetní metody, které účetní jednotka používá, vycházejí ze zákona č. 563/1991 Sb., o účetnictví, ve znění pozdějších předpisů, vyhlášky č. 410/2009 Sb., ve znění pozdějších předpisů, ČÚS č. 701 - č. 710 a metodiky JMK.

- účetní jednotka účtuje o zásobách způsobem B
- účetní jednotka účtuje o opravných položkách k pohledávkám k 31.12. příslušného roku
- účetní jednotka používá rovnoměrný způsob odpisování majetku, o odpisech se účtuje ročně k 31.12. příslušného roku
- účetní jednotka časově nerozlišuje nevýznamné částky nepřesahující 10 000 Kč v nákladech týkající se nákupu novoročenek, kalendářů, PF, předplatné účasti na seminářích a všech případů nákupu materiálu a PHM, které byly učiněny před koncem účetního období. Dále se časově nerozlišují pravidelně se opakující platby bez ohledu na jejich velikost: pojistné, auditorské služby a služby daňových poradců, paušální platby za technickou podporu, servisní služby a služby obdobné, nájem díla dle autorského zákona včetně nájmu SW a členské příspěvky DSO, SMO, MAS. Z výnosů se časově nerozlišují nevýznamné částky nepřesahující 10 000 Kč týkající se výnosů za nájmy hrobových míst, nájmy zahrádek a dalších prostor přijímané v periodách delších než jeden rok, pravidelně se opakující výnosy (paušální úhrady za služby, apod.), výnosy budoucích období hrazené dopředu a úroky z vkladových účtů a z poskytnutých a přijatých půjček. Dále se časově nerozlišují příjmy z vydobývaného prostoru a dividendy bez ohledu na jejich výši a vyúčtování služeb nakupovaných a určených k přefakturaci, kde by se vytvořila ve stejné výši dohadná položka aktivní i pasivní. Vždy se časově rozlišuje spotřeba vody, plynu a elektrické energie, která musí být zahrnuta do nákladů období, kterého se týká; dále nájemné bytů, domů, pozemku a významné pronájmy zařízení a dotace a transfery poskytnuté na více období.
- účetní jednotka identifikovala majetek, který bude v případě prodeje přeceňován reálnou hodnotou takto – pohledávky SU 3xx, 4xx; dlouhodobý majetek hmotný a nehmotný (SU 01X, 02X, 03X), drobný dlouhodobý hmotný a nehmotný majetek (SU 018, 028) a dlouhodobý finanční majetek (SU 069). Hranice významnosti je stanovena na částku 100 000 Kč
- účetní jednotka účtuje o dlouhodobém hmotném a nehmotném majetku a o drobném dlouhodobém hmotném a nehmotném majetku následovně: SU 018 drobný dlouhodobý nehmotný majetek v ceně od 7 000 Kč do 60 000 Kč, SU 019 dlouhodobý nehmotný majetek v ceně nad 60 000 Kč, SU 021 budovy a stavby bez ohledu na výši ceny, SU 022 samostatné movité věci v ceně nad 40 000 Kč, SU 028 drobný dlouhodobý hmotný majetek v ceně od 1 000 Kč do 40 000 Kč, SU 031 pozemky bez ohledu na výši ceny, SU 901 operativní evidence nehmotného majetku v ceně od 100 Kč do 7 000 Kč, SU 902 operativní evidence hmotného majetku v ceně od 100 Kč do 1 000 Kč

# Příloha

## ÚZEMNÍ SAMOSPRÁVNÉ CELKY

(v Kč, s přesností na dvě desetinná místa)

### A.4. Informace podle § 7 odst. 5 zákona o stavu účtů v knize podrozvahových účtů

Číslo pol.	Název položky	Podr. účet	ÚČETNÍ OBDOBÍ	
			BĚŽNÉ	MINULÉ
<b>P.I. Majetek a závazky účetní jednotky</b>			234 933,10	211 030,73
1.	Jiný drobný dlouhodobý nehmotný majetek	901	39 596,40	39 596,40
2.	Jiný drobný dlouhodobý hmotný majetek	902	195 336,70	171 434,33
3.	Vyřazené pohledávky	905	-	-
4.	Vyřazené závazky	906	-	-
5.	Ostatní majetek	909	-	-
<b>P.II. Krátkodobé podmíněné pohledávky z transferů a krátkodobé podmíněné závazky z transferů</b>			399 289,00	138 084,00
1.	Krátkodobé podmíněné pohledávky z předfinancování transferů	911	-	-
2.	Krátkodobé podmíněné závazky z předfinancování transferů	912	-	-
3.	Krátkodobé podmíněné pohledávky ze zahraničních transferů	913	-	-
4.	Krátkodobé podmíněné závazky ze zahraničních transferů	914	-	-
5.	Ostatní krátkodobé podmíněné pohledávky z transferů	915	399 289,00	138 084,00
6.	Ostatní krátkodobé podmíněné závazky z transferů	916	-	-
<b>P.III. Podmíněné pohledávky z důvodu užívání majetku jinou osobou</b>			-	70 910,00
1.	Krátkodobé podmíněné pohledávky z důvodu úplatného užívání majetku jinou osobou	921	-	70 910,00
2.	Dlouhodobé podmíněné pohledávky z důvodu úplatného užívání majetku jinou osobou	922	-	-
3.	Krátkodobé podmíněné pohledávky z důvodu užívání majetku jinou osobou na základě smlouvy o výpůjčce	923	-	-
4.	Dlouhodobé podm. pohledávky z důvodu užívání majetku jinou osobou na základě smlouvy o výpůjčce	924	-	-
5.	Krátkodobé podmíněné pohledávky z důvodu užívání majetku jinou osobou z jiných důvodů	925	-	-
6.	Dlouhodobé podmíněné pohledávky z důvodu užívání majetku jinou osobou z jiných důvodů	926	-	-
<b>P.IV. Další podmíněné pohledávky</b>			-	-
1.	Krátkodobé podmíněné pohledávky ze smluv o prodeji dlouhodobého majetku	931	-	-
2.	Dlouhodobé podmíněné pohledávky ze smluv o prodeji dlouhodobého majetku	932	-	-
3.	Krátkodobé podmíněné pohledávky z jiných smluv	933	-	-
4.	Dlouhodobé podmíněné pohledávky z jiných smluv	934	-	-
5.	Krátkodobé podmíněné pohledávky ze sdílených daní	939	-	-
6.	Dlouhodobé podmíněné pohledávky ze sdílených daní	941	-	-
7.	Krátkodobé podmíněné pohledávky ze vztahu k jiným zdrojům	942	-	-
8.	Dlouhodobé podmíněné pohledávky ze vztahu k jiným zdrojům	943	-	-
9.	Krátkodobé podmíněné úhrady pohledávek z přijatých zajištění	944	-	-
10.	Dlouhodobé podmíněné úhrady pohledávek z přijatých zajištění	945	-	-
11.	Krátkodobé podmíněné pohledávky ze soudních sporů, správních řízení a jiných řízení	947	-	-
12.	Dlouhodobé podmíněné pohledávky ze soudních sporů, správních řízení a jiných řízení	948	-	-
<b>P.V. Dlouhodobé podmíněné pohledávky z transferů a dlouhodobé podmíněné závazky z transferů</b>			4 833 249,72	-
1.	Dlouhodobé podmíněné pohledávky z předfinancování transferů	951	-	-
2.	Dlouhodobé podmíněné závazky z předfinancování transferů	952	-	-
3.	Dlouhodobé podmíněné pohledávky ze zahraničních transferů	953	-	-
4.	Dlouhodobé podmíněné závazky ze zahraničních transferů	954	-	-
5.	Ostatní dlouhodobé podmíněné pohledávky z transferů	955	4 833 249,72	-
6.	Ostatní dlouhodobé podmíněné závazky z transferů	956	-	-
<b>P.VI. Podmíněné závazky z důvodu užívání cizího majetku</b>			-	-
1.	Krátkodobé podmíněné závazky z operativního leasingu	961	-	-
2.	Dlouhodobé podmíněné závazky z operativního leasingu	962	-	-
3.	Krátkodobé podmíněné závazky z finančního leasingu	963	-	-
4.	Dlouhodobé podmíněné závazky z finančního leasingu	964	-	-
5.	Krátkodobé podmíněné závazky z důvodu užívání cizího majetku na základě smlouvy o výpůjčce	965	-	-
6.	Dlouhodobé podmíněné závazky z důvodu užívání cizího majetku na základě smlouvy o výpůjčce	966	-	-
7.	Krátkodobé podmíněné závazky z důvodu užívání cizího majetku nebo jeho převzetí z jiných důvodů	967	-	-
8.	Dlouhodobé podmíněné závazky z důvodu užívání cizího majetku nebo jeho převzetí z jiných důvodů	968	-	-
<b>P.VII. Další podmíněné závazky</b>			-	-
1.	Krátkodobé podmíněné závazky ze smluv o pořízení dlouhodobého majetku	971	-	-
2.	Dlouhodobé podmíněné závazky ze smluv o pořízení dlouhodobého majetku	972	-	-
3.	Krátkodobé podmíněné závazky z jiných smluv	973	-	-
4.	Dlouhodobé podmíněné závazky z jiných smluv	974	-	-
5.	Krátkodobé podmíněné závazky z přijatého kolaterálu	975	-	-
6.	Dlouhodobé podmíněné závazky z přijatého kolaterálu	976	-	-
7.	Krátkodobé podm. záv. vyplývající z právních předpisů a další činnosti moci zákonodárné, výkonné nebo soudní	978	-	-
8.	Dlouhodobé podm. záv. vyplývající z právních předpisů a další činnosti moci zákonodárné, výkonné nebo soudní	979	-	-
9.	Krátkodobé podmíněné závazky z poskytnutých garancí jednorázových	981	-	-
10.	Dlouhodobé podmíněné závazky z poskytnutých garancí jednorázových	982	-	-

# Příloha

## ÚZEMNÍ SAMOSPRÁVNÉ CELKY

(v Kč, s přesností na dvě desetinná místa)

11.	Krátkodobé podmíněné závazky z poskytnutých garancí ostatních	983	-	-
12.	Dlouhodobé podmíněné závazky z poskytnutých garancí ostatních	984	-	-
13.	Krátkodobé podmíněné závazky ze soudních sporů, správních řízení a jiných řízení	985	-	-
14.	Dlouhodobé podmíněné závazky ze soudních sporů, správních řízení a jiných řízení	986	-	-
<b>P.VIII. Ostatní podmíněná aktiva a ostatní podmíněná pasiva a vyrovnávací účty</b>			-	-
1.	Ostatní krátkodobá podmíněná aktiva	991	-	-
2.	Ostatní dlouhodobá podmíněná aktiva	992	-	-
3.	Ostatní krátkodobá podmíněná pasiva	993	-	-
4.	Ostatní dlouhodobá podmíněná pasiva	994	-	-
5.	Vyrovňovací účet k podrozvahovým účtům	999	5 467 471,82	420 024,73

# Příloha

ÚZEMNÍ SAMOSPRÁVNÉ CELKY

(v Kč, s přesností na dvě desetinná místa)

## **A.5. Informace podle § 18 odst. 3 písm. b) zákona (TEXT)**

---

Netýká se účetní jednotky.

## **A.6. Informace podle § 19 odst. 6 zákona (TEXT)**

---

# Příloha

## ÚZEMNÍ SAMOSPRÁVNÉ CELKY

(v Kč, s přesností na dvě desetinná místa)

### **B.1. Informace podle § 66 odst. 6 zákona (TEXT)**

---

U účetní jednotky daná situace nenastala.

### **B.2. Informace podle § 66 odst. 8 zákona (TEXT)**

---

Požadovaná informace se nevztahuje k právní formě účetní jednotky.

### **B.3. Informace podle § 68 odst. 3 zákona (ČÍSLO A TEXT)**

---

# Příloha

## ÚZEMNÍ SAMOSPRÁVNÉ CELKY

(v Kč, s přesností na dvě desetinná místa)

### C. Doplnující informace k položkám rozvahy "C.I.1. Jmění účetní jednotky" a "C.I.3. Transfery na pořízení dlouhodobého majetku"

Číslo pol.	Název položky	ÚČETNÍ OBDOBÍ	
		BĚŽNÉ	MINULÉ
C.1.	Zvýšení stavu transferů na pořízení dlouhodobého majetku za běžné účetní období	5 204 549,72	4 342 139,00
C.2.	Snížení stavu transferů na pořízení dlouhodobého majetku ve věcné a časové souvislosti	2 171 921,46	2 252 178,52

# Příloha

## ÚZEMNÍ SAMOSPRÁVNÉ CELKY

(v Kč, s přesností na dvě desetinná místa)

**D.1. Počet jedn. věcí a souborů věcí majetku nebo seznam tohoto majetku (ČÍSLO A TEXT)**

0,00 Netýká se účetní jednotky

**D.2. Celková výměra lesních pozemků s lesním porostem (ČÍSLO)**

0,00

**D.3. Výše ocenění celk. výměry les. pozemků s lesním porostem ve výši 57 Kč/m (ČÍSLO)**

0,00

**D.4. Výměra lesních pozemků s lesním porostem oceněných jiným způsobem (ČÍSLO)**

0,00

**D.5. Výše ocenění les. pozemků s lesním porostem oceněných jiným způsobem (ČÍSLO)**

0,00

**D.6. Průměrná výše ocenění výměry lesních pozemků s lesním porostem oceněných jiným způsobem (ČÍSLO)**

0,00

**D.7. Komentář k ocenění lesních pozemků jiným způsobem (ČÍSLO A TEXT)**

0,00 Netýká se účetní jednotky.



# Příloha

## ÚZEMNÍ SAMOSPRÁVNÉ CELKY

(v Kč, s přesností na dvě desetinná místa)

### E.1. Doplnující informace k položkám rozvahy

<i>K položce</i>	<i>Doplnující informace</i>	<i>Částka</i>
------------------	-----------------------------	---------------

### E.2. Doplnující informace k položkám výkazu zisku a ztráty

<i>K položce</i>	<i>Doplnující informace</i>	<i>Částka</i>
------------------	-----------------------------	---------------

### E.3. Doplnující informace k položkám přehledu o peněžních tocích

<i>K položce</i>	<i>Doplnující informace</i>	<i>Částka</i>
------------------	-----------------------------	---------------

### E.4. Doplnující informace k položkám přehledu o změnách vlastního kapitálu

<i>K položce</i>	<i>Doplnující informace</i>	<i>Částka</i>
------------------	-----------------------------	---------------

# Příloha

## ÚZEMNÍ SAMOSPRÁVNÉ CELKY

(v Kč, s přesností na dvě desetinná místa)

### F. Doplnující informace k fondům účetní jednotky

Ostatní fondy		
Číslo pol.	Název položky	BĚŽNÉ ÚČETNÍ OBDOBÍ
<b>G.I. Počáteční stav fondu</b>		
		-
<b>G.II. Tvorba fondu</b>		
		-
1.	Přebytky hospodaření z minulých let	-
2.	Příjmy běžného roku, které nejsou určeny k využití v běžném roce	-
3.	Převody prostředků z rozpočtu během roku do účelových peněžních fondů	-
4.	Ostatní tvorba fondu	-
<b>G.III. Čerpání fondu</b>		
		-
<b>G.IV. Konečný stav fondu</b>		
		-

# Příloha

## ÚZEMNÍ SAMOSPRÁVNÉ CELKY

(v Kč, s přesností na dvě desetinná místa)

### G. Doplnující informace k položce "A.II.3 Stavby" výkazu rozvahy

Stavby					
Číslo pol.	Název položky	1	2	3	4
		BĚŽNÉ OBDOBÍ			MINULÉ OBDOBÍ
		BRUTTO	KOREKCE	NETTO	
<b>G.</b>	<b>Stavby</b>	155 282 181,84	45 214 922,80	110 067 259,04	98 144 001,39
G.1.	Bytové domy a bytové jednotky	15 396 085,20	2 758 493,00	12 637 592,20	12 882 232,20
G.2.	Budovy pro služby obyvatelstvu	51 354 295,39	13 778 158,00	37 576 137,39	37 986 258,70
G.3.	Jiné nebytové domy a nebytové prostory	13 687 245,66	6 721 834,00	6 965 411,66	7 332 034,66
G.4.	Komunikace a veřejné osvětlení	40 241 450,60	7 484 444,80	32 757 005,80	19 191 141,84
G.5.	Jiné inženýrské sítě	18 115 029,01	8 533 603,00	9 581 426,01	9 933 575,01
G.6.	Ostatní stavby	16 488 075,98	5 938 390,00	10 549 685,98	10 818 758,98

### H. Doplnující informace k položce "A.II.1 Pozemky" výkazu rozvahy

Pozemky					
Číslo pol.	Název položky	1	2	3	4
		BĚŽNÉ OBDOBÍ			MINULÉ OBDOBÍ
		BRUTTO	KOREKCE	NETTO	
<b>H.</b>	<b>Pozemky</b>	5 677 492,03	-	5 677 492,03	5 654 622,24
H.1.	Stavební pozemky	-	-	-	-
H.2.	Lesní pozemky	618 202,40	-	618 202,40	618 202,40
H.3.	Zahrady, pastviny, louky, rybníky	162 335,90	-	162 335,90	168 847,90
H.4.	Zastavěná plocha	51 701,70	-	51 701,70	51 701,70
H.5.	Ostatní pozemky	4 845 252,03	-	4 845 252,03	4 815 870,24

# Příloha

## ÚZEMNÍ SAMOSPRÁVNÉ CELKY

(v Kč, s přesností na dvě desetinná místa)

### I. Doplnující informace k položce "A.II.4. Náklady z přecenění reálnou hodnotou" výkazu zisku a ztráty

Číslo pol.	Název položky	ÚČETNÍ OBDOBÍ	
		BĚŽNÉ	MINULÉ
<b>I.</b>	<b>Náklady z přecenění reálnou hodnotou</b>	-	-
<b>I.1.</b>	Náklady z přecenění reálnou hodnotou majetku určeného k prodeji podle § 64	-	-
<b>I.2.</b>	Ostatní náklady z přecenění reálnou hodnotou	-	-

### J. Doplnující informace k položce "B.II.4. Výnosy z přecenění reálnou hodnotou" výkazu zisku a ztráty

Číslo pol.	Název položky	ÚČETNÍ OBDOBÍ	
		BĚŽNÉ	MINULÉ
<b>J.</b>	<b>Výnosy z přecenění reálnou hodnotou</b>	-	-
<b>J.1.</b>	Výnosy z přecenění reálnou hodnotou majetku určeného k prodeji podle § 64	-	-
<b>J.2.</b>	Ostatní výnosy z přecenění reálnou hodnotou	-	-

Odesláno dne:

Razítko:

Podpis vedoucího účetní jednotky:

Došlo dne:

O skutečnosti:

tel:

# Údaje o poskytnutých garancích

(v Kč, s přesností na dvě desetinná místa)

sestaveno k 31.12.2022

IČO: **00283401** Název: **Obec Němčičky**

Sídlo: Němčičky 221, 691 07 Němčičky

Kontaktní osoba: Martina Čermáková, nemcicky@nemcicky.cz, 774419835

## Údaje k poskytnutým garancím jednorázovým

IČO účetní jednotky - věřitele	Název účetní jednotky - věřitele	IČO účetní jednotky - dlužníka	Název účetní jednotky - dlužníka	Datum poskytnutí garance	Hodnota zajištěné pohledávky			Datum plnění ručitelem v daném roce	Výše plnění ručitelem v daném roce			Celková výše plnění ručitelem od poskytnutí garance	Druh dluh. nástr.	Předmět ručení
					celkem	jistina	úrok		celkem	jistina	úrok			
1	2	3	4	5	6	6a	6b	7	8	8a	8b	9	10	11

## Údaje k poskytnutým garancím ostatním

IČO účetní jednotky - věřitele	Název účetní jednotky - věřitele	IČO účetní jednotky - dlužníka	Název účetní jednotky - dlužníka	Datum poskytnutí garance	Hodnota zajištěné pohledávky			Datum plnění ručitelem v daném roce	Výše plnění ručitelem v daném roce			Celková výše plnění ručitelem od poskytnutí garance	Druh dluh. nástr.	Předmět ručení
					celkem	jistina	úrok		celkem	jistina	úrok			
1	2	3	4	5	6	6a	6b	7	8	8a	8b	9	10	11

Odesláno dne:

Razítko:

Podpis vedoucího účetní jednotky:

Došlo dne:

O skutečnosti:

tel:

# Údaje o projektech partnerství veřejného a soukromého sektoru

(v Kč, s přesností na dvě desetinná místa)

sestaveno k 31.12.2022

IČO: **00283401** Název: **Obec Němčičky**

Sídlo: Němčičky 221, 691 07 Němčičky

Kontaktní osoba: Martina Čermáková, nemcicky@nemcicky.cz, 774419835

Základní údaje							Ocenění pořizovaného majetku dle smlouvy	Výdaje vynaložené na pořízení majetku				
Projekt	Druh proj.	Datum uzavření smlouvy	Dodavatel		Stavební fáze			t-4	t-3	t-2	t-1	Celkem
			Obchodní firma	IČO	Rok zahájení	Rok ukončení						
1	2	3	4	5	6	7	8	9	10	11	12	13

Platby za dostupnost											Další platby a plnění zadavatele				
Počátek	Konec	t-4	v tom:	t-3	v tom:	t-2	t-4	v tom:	Výdaje na pořízení majetku celkem	t-4	t-3	t-2	t-1	Celkem	
			Výdaje na pořízení majetku		Výdaje na pořízení majetku			Výdaje na pořízení majetku							
14	15	16	17	18	19	20	21	22	23	24	25	26	27	28	29

Odesláno dne:	Razítko:	Podpis vedoucího účetní jednotky:
Došlo dne:		O skutečnosti: tel:

**INVENTARIZAČNÍ ZPRÁVA**  
souhrnná zpráva o průběhu a výsledku inventarizace provedené  
ke dni 31. 12. 2022

## 1/ DODRŽENÍ PLÁNU INVENTUR

Pro zajištění provedení inventarizace byl starostou obce dne 21. prosince 2022 vydán plán inventur, který stanovil následující termín pro provedení inventur:

- dokladová inventura bude provedena inventarizační komisí v termínu od 4. ledna 2023 do 12. ledna 2023
- fyzická inventura bude provedena inventarizačními komisemi v termínu od 4. ledna 2023 do 12. ledna 2023
- zhodnocení výsledků inventur a sestavení inventarizační zprávy bude provedeno v termínu do 20. ledna 2023

**Hlavní inventarizační komise tímto konstatuje, že veškeré inventury proběhly v souladu s vydaným plánem inventur v termínech, které byly stanoveny starostou obce.**

## 2/ INVENTURNÍ SOUPISY

Dokladovou a fyzickou inventuru provedly starostou stanovené inventarizační komise, které zjistily skutečné stavy majetku. Zároveň bylo provedeno porovnání skutečného stavu a stavu zachyceného v účetnictví obce. Výsledky inventur byly zachyceny v celkem 59 inventurních soupisech.

Seznam inventurních soupisů:

<i>Pořadové číslo</i>	<i>Obsah inventurního soupisu/ Seznam inventarizačních položek soupisu</i>	<i>Zjištěný inventarizační rozdíl</i>
<b>1.</b>	<b>018</b>	0,00
<b>2.</b>	<b>019</b>	0,00
<b>3.</b>	<b>021</b>	0,00
<b>4.</b>	<b>022</b>	0,00
<b>5.</b>	<b>028</b>	0,00
<b>6.</b>	<b>031</b>	0,00
<b>7.</b>	<b>042</b>	0,00
<b>8.</b>	<b>069</b>	0,00
<b>9.</b>	<b>078</b>	0,00
<b>10.</b>	<b>079</b>	0,00
<b>11.</b>	<b>081</b>	0,00
<b>12.</b>	<b>082</b>	0,00

13.	088	0,00
14.	112	0,00
15.	192	0,00
16.	194	0,00
17.	199	0,00
18.	231	0,00
19.	245	0,00
20.	261	0,00
21.	262	0,00
22.	311	0,00
23.	314	0,00
24.	315	0,00
25.	316	0,00
26.	321	0,00
27.	324	0,00
28.	331	0,00
29.	335	0,00
30.	336	0,00
31.	337	0,00
32.	341	0,00
33.	342	0,00
34.	343	0,00
35.	345	0,00
36.	346	0,00
37.	349	0,00
38.	374	0,00
39.	375	0,00
40.	377	0,00
41.	378	0,00
42.	381	0,00
43.	384	0,00
44.	388	0,00
45.	389	0,00
46.	401	0,00
47.	403	0,00
48.	406	0,00
49.	408	0,00
50.	431	0,00
51.	432	0,00
52.	451	0,00
53.	455	0,00
54.	459	0,00
55.	465	0,00
56.	901	0,00
57.	902	0,00
58.	915	0,00
59.	921	0,00



### 3/ KONTROLA HOSPODAŘENÍ S MAJETKEM SVAZKU A STAV POHLEDÁVEK

Hlavní inventarizační komise neshledala žádné závady ve vedení evidence majetku. Majetek je řádně užíván a nevykazuje známky poškození či zanedbání údržby. Z tohoto titulu komise nenavrhuje žádná nápravná opatření.

### 4/ INVENTARIZAČNÍ ROZDÍLY

**Hlavní inventarizační komise prohlašuje, že nebyly zjištěny inventarizační rozdíly, přebytky ani manka.**

Hlavní inventarizační komise:

jméno	funkce	datum podpisu	podpis
Zbyněk Slezák	předseda HIK	20. ledna 2023	
Tomáš Stávek	člen HIK	20. ledna 2023	
Ing. Patrik Komárek	člen HIK	20. ledna 2023	

Starosta obce převzal inventarizační zprávu dne 20. ledna 2023, a to bez výhrad a přijetí nápravných opatření.

Němčičky, 20. ledna 2023

.....  
starosta obce



Krajský úřad Jihomoravského kraje  
Odbor kontrolní a právní  
Žerotínovo náměstí 3  
601 82 Brno

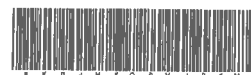

SpZn.: S - JMK 77675/2022 OKP

## **Z P R Á V A**

### **o výsledku přezkoumání hospodaření za rok 2022**

### **obce NĚMČIČKY , okres Břeclav**

Zpráva o výsledku přezkoumání hospodaření byla vypracována na základě **Zápisu z dílčího přezkoumání hospodaření**, které proběhlo dne 5. prosince 2022 a na základě **výsledku konečného přezkoumání hospodaření**, které se uskutečnilo dne 14. dubna 2023. Přezkoumání hospodaření proběhlo na základě ustanovení § 42 zákona č. 128/2000 Sb., o obcích a v souladu se zákonem č. 420/2004 Sb., o přezkoumávání hospodaření územních samosprávných celků a dobrovolných svazků obcí (dále jen zákon o přezkoumávání hospodaření).

**Místo provedení přezkoumání:** Obecní úřad Němčičky  
Němčičky 221, 691 07 Němčičky

**Přezkoumání vykonal:**

Kontrolor pověřený řízením přezkoumání: **Gabriela Lanžhotská**

Kontrolor: **Lenka Kosmáková**

Pověření k přezkoumání hospodaření ve smyslu § 5 zákona o přezkoumávání hospodaření vydal Mgr. Radomír Zimek – pověřen vedením odboru kontrolního a právního Krajského úřadu Jihomoravského kraje.

**Při přezkoumání byli přítomni:**

**Zbyněk Slezák - starosta**

**Mgr. Martina Čermáková - účetní**

### **Předmět přezkoumání:**

Předmětem přezkoumání hospodaření jsou oblasti hospodaření uvedené v § 2 odst. 1 a 2 zákona o přezkoumávání hospodaření, posouzené podle hledisek uvedených v § 3 tohoto zákona. Přezkoumání hospodaření bylo vykonáno výběrovým způsobem.

Při posuzování jednotlivých právních úkonů se vychází ze znění právních předpisů platných ke dni uskutečnění tohoto úkonu.

Podle ustanovení § 2 odst. 3 zákona o přezkoumávání hospodaření nebyly předmětem přezkoumání údaje, na které se vztahuje povinnost mlčenlivosti podle daňového řádu.

Přezkoumání hospodaření bylo zahájeno dne čtvrtek 3. listopadu 2022, a to doručením písemného oznámení územnímu celku nejpozději 5 dnů přede dnem realizace výkonu přezkoumání.

### **A. Výsledek přezkoumání**

**I. Při přezkoumání hospodaření nebyly zjištěny chyby a nedostatky.**

### **B. Plnění opatření k odstranění nedostatků zjištěných**

**I. při přezkoumání hospodaření územního celku za předcházející roky**

*Při přezkoumání hospodaření za předcházející roky nebyly zjištěny chyby a nedostatky nebo tyto nedostatky byly již napraveny.*

**II. při předcházejícím dílčím přezkoumání**

*Při předcházejícím dílčím přezkoumání nebyly zjištěny chyby a nedostatky.*

### **C. Závěr**

**I. Při přezkoumání hospodaření obce Němčičky za rok 2022**

**nebyly zjištěny chyby a nedostatky.**

**II. Upozornění na případná rizika, která lze dovodit ze zjištěných chyb a nedostatků, která mohou mít negativní dopad na hospodaření územního celku v budoucnu:**

- *Při přezkoumání hospodaření za rok 2022 nebyla zjištěna žádná závažná rizika, která by mohla mít negativní dopad na hospodaření územního celku v budoucnosti.*

### III. Poměrové ukazatele zjištěné při přezkoumání hospodaření:

- a) podíl pohledávek na rozpočtu územního celku ..... 2,43 %
- b) podíl závazků na rozpočtu územního celku ..... 7,12 %
- c) podíl zastaveného majetku na celkovém majetku územního celku ..... 7,81 %

### IV. Ověření poměru dluhu územního celku k průměru jeho příjmů za poslední 4 rozpočtové roky podle právního předpisu upravujícího rozpočtovou odpovědnost:

Dluh obce Němčičky k 31. 12. 2022 nepřekročil 60 % průměru příjmů za poslední 4 rozpočtové roky.

---

### P o u č e n í

Zpráva o výsledku přezkoumání hospodaření byla vyhotovena dne pátek 14. dubna 2023 a je současně i návrhem zprávy o výsledku přezkoumání hospodaření. Ve smyslu ustanovení § 6 odst. 1 písm. d) zákona o přezkoumávání hospodaření je možno k tomuto návrhu a proti kontrolním zjištěním v něm uvedeným podat písemné stanovisko ve lhůtě do 15 dnů ode dne předání tohoto návrhu, a to doručením kontrolorovi pověřenému řízením přezkoumání. Konečným zněním zprávy se tento návrh stává okamžikem marného uplynutí lhůty k podání písemného stanoviska kontrolorovi pověřenému řízením přezkoumání.

Poslední kontrolní úkon, tj. ukončení kontroly na místě, byl učiněn dne pátek 14. dubna 2023. Zástupci územního celku prohlásili, že poskytli pravdivé a úplné informace o předmětu přezkoumání a o okolnostech vztahujících se k němu.

Zpráva o výsledku přezkoumání hospodaření byla v souladu s ustanovením § 11 zákona o přezkoumávání hospodaření projednána a jeden výtisk převzal starosta obce Němčičky. Zpráva byla vyhotovena ve dvou stejnopisech, přičemž jeden stejnopis byl předán zástupci kontrolovaného subjektu a druhý stejnopis se zakládá do příslušného spisu krajského úřadu. Nedílnou součástí zprávy je seznam přezkoumávaných písemností uvedených v příloze.

V souladu se zásadou účelnosti, hospodárnosti, rychlosti a efektivity výkonu kontroly a s ohledem na povinnost kontrolujícího šetřit práva a oprávněné zájmy kontrolované osoby jsou za Krajský úřad Jihomoravského kraje podepsáni pouze kontrolující, kteří se účastnili projednání návrhu této zprávy.

Gabriela Lanžhotská

.....  
kontrolor pověřený řízením přezkoumání



.....  
podpis kontrolora pověřeného řízením přezkoumání

Lenka Kosmáková

.....  
kontrolor



.....  
podpis kontrolora

## Příloha ke Zprávě o výsledku přezkoumání hospodaření za rok 2022

Při přezkoumání hospodaření byly přezkoumány následující písemnosti:

- Návrh rozpočtu obce Němčičky na rok 2022
- Evidence rozpočtových opatření za období 1 - 12/2022
- Rozpočtové opatření č. 5 a č.11
- Rozpočet obce Němčičky na rok 2022
- Střednědobý výhled rozpočtu na období 2023 - 2024
- Závěrečný účet obce Němčičky za rok 2021
- Bankovní výpisy k 30. 9. 2022 (ověření zůstatků bankovních účtů)
- Bankovní výpisy k 31. 12. 2022 (ověření zůstatků bankovních účtů obce)
- Karta majetku "Parkovací stání parc.č.3842/33" - inventární číslo 1034 (pořizovací cena 593.826,12 Kč, bez transferu)
- Karta majetku "Cyklostezka Němčičky-Bořetice I. etapa" - inventární číslo 1035 (pořizovací cena 6.302.606,34 Kč, transfer 4.833.249,72 Kč)
- Karta majetku "Parkoviště u školy" - inventární č.1036 (pořizovací cena 106.002,45 Kč, bez transferu)
- Zařazení do majetku "Komunikace Haltýř a Za Humny I. etapa" - inventární číslo 1031 (pořizovací cena 7.271.919,39 Kč, transferový podíl 4.342.139,-- Kč)
- Zařazení do majetku "Sběrný dvůr odpadů p.č.473 - modernizace SDO" - inventární číslo 2070 (technické zhodnocení 1.096.575,37 Kč)
- Hlavní kniha analytická za období 1-12/2022
- Obec Němčičky - Plán inventur rok 2022, inventurní soupisy majetku, pohledávek a závazků k 31. 12. 2022, Inventarizační zpráva k 31. 12. 2022
- Výpis z katastru nemovitostí ke dni 31. 12. 2022 - LV č.10001 k.ú.Němčičky, LV č.1263 a č.11632 k.ú.Velké Pavlovice
- Kniha přijatých faktur za období 1-12/2022, doklady č.322001-435
- Kniha vystavených faktur za období 1-12/2022, doklady č.312001-101
- Mzdové listy všech zastupitelů obce Němčičky za období 1 - 12/2022
- Pokladní kniha za období červenec až září 2022, doklady č.75-108
- Pokladní kniha za období říjen 2022, doklady od č.109 do č.119 za období 10/2022
- Účetní deník za období 1-12/2022
- Účetní doklad č.103 - příjem pokladny - doplatek za vyúčtování spotřeby vody a stočného
- Výkaz pro hodnocení plnění rozpočtu FIN 2-12 M k 31. 12. 2022
- Příspěvková organizace Základní škola a Mateřská škola Němčičky - výkazy k 31. 12. 2022
- Základní škola a mateřská škola, Němčičky, příspěvková organizace - výkazy k 30. 9. 2022
- Darovací smlouva na pozemky p.č.1949/7 a p.č.3351/51 v k.ú.Němčičky u Hustopečí, obdarovaný Jihomoravský kraj
- Záměr darování pozemků p.č.3351/51 a p.č.1949/7 vše v k.ú.Němčičky u Hustopečí
- Vyrozumění o provedeném vkladu do katastru nemovitostí sp.zn.V-3449/2022-735
- Dohoda o provedení práce se zaměstnancem s osobním číslem 159
- Mzdový list zaměstnance s osobním číslem 159
- Smlouva o návratné finanční výpomoci pro Němčické stárky ze dne 13. 6. 2022
- Žádost o návratnou finanční výpomoc pro Němčické stárky ze dne 16. 5. 2022
- Registrace akce a rozhodnutí o poskytnutí dotace ve výši 138.084,-- Kč na realizaci akce "Oprava smuteční síně na hřbitově v obci Němčičky", poskytovatel Ministerstvo zemědělství
- Pachtovní smlouva na pacht pozemku p.č.3180/14 (vinice) k.ú.Němčičky u Hustopečí, pachtýř fyzická osoba
- Záměr pachtu pozemku p.č.3180/14 k.ú.Němčičky u Hustopečí
- Dodatek č.1 ke smlouvě o dílo na realizaci akce "Cyklostezka Němčičky - Bořetice, I. Etapa" se zhotovitelem Construction Energy Tech s. r. o. IČO: 01585096 ze dne 14. 9. 2022
- Dodatek č.2 ke smlouvě o dílo na realizaci akce "Cyklostezka Němčičky - Bořetice, I. etapa" se zhotovitelem Construction Energy Tech s. r. o. IČO: 01585096 ze dne 14. 9. 2022
- Smlouva o dílo na realizaci akce "Cyklostezka Němčičky - Bořetice, I. etapa" se zhotovitelem Construction Energy Tech s. r. o. IČO: 01585096 ze dne 16. 6. 2022
- Kupní smlouva na nákup pozemků p.č.5291/2, p.č.5291/3, p.č.5280/2, p.č.5283/2 a p.č.5249/2 vše k.ú.Němčičky u Hustopečí, prodávající fyzické osoby
- Vyrozumění o provedeném vkladu do katastru nemovitostí sp.zn.V-1670/2022, právní účinky k 17. 5. 2022
- Kupní smlouva na prodej pozemku p.č.3351/49 v k.ú.Němčičky u Hustopečí, kupující fyzická osoba

- Záměr prodeje pozemku p.č.3351/49 v k.ú.Němčičky u Hustopečí (oddělen z pozemku p.č.3351/13)
- Vyrozumění o provedeném vkladu do katastru nemovitostí sp.zn.V-2596/2022-735, právní účinky k 28. 7. 2022
- Směnná smlouva na směnu pozemku p.č.5289/3 (majetek fyzické osoby) za pozemek p.č.3351/50 (majetek obce, pozemek nově oddělen z pozemku p.č.3351/1) vše k.ú.Němčičky u Hustopečí
- Záměr směny pozemku p.č.3351/50 (odděleného z pozemku p.č.3351/1) k.ú.Němčičky u Hustopečí
- Vyrozumění o provedeném vkladu do katastru nemovitostí sp.zn.V-2595/2022-735, právní účinky k 28. 7. 2022
- Smlouva o úvěru č.0713275119 na částku 4.800.000,-- Kč, věřitel Česká spořitelna, a.s. (účel "Vybudování cyklostezky")
- Smlouva o zřízení věcného břemene č.:HO-014330065949/004-MDP k pozemkům p.č.149, 3351/1, 3351/15, 3351/16 a 3351/30 v k.ú.Němčičky u Hustopečí, oprávněná EG.D, a.s.
- Vyrozumění o provedeném vkladu do katastru nemovitostí sp.zn.V-2661/2022-735, právní účinky k 3. 8. 2022
- Smlouva o výpůjčce pozemků p.č.2182/166 - vodní plocha, p.č.2182/169 - vodní plocha a část p.č.2182/2 - jiná plocha, vše k.ú.Němčičky u Hustopečí, vypůjčitel Rybářský spolek Němčičky
- Záměr výpůjčky pozemků p.č.2182/166, p.č.2182/169 a části pozemku p.č.2182/2 vše k.ú.Němčičky u Hustopečí
- Dokumentace k veřejné zakázce "Cyklostezka Němčičky - Bořetice, I. etapa" se zhotovitelem Construction Energy Tech s. r. o. IČO: 01585096 - Výzva k podání nabídek, seznam doručených nabídek, jmenování hodnotící komise, otevírání obálek a posouzení a hodnocení nabídek
- Zápis ze zasedání Zastupitelstva obce Němčičky ze dne 22. 12. 2021
- Zápis ze zasedání Zastupitelstva obce Němčičky za období 1 - 12/2022

Číslo položky	Název položky	SÚ	OBDOBÍ			
			BĚŽNÉ			MINULÉ
			BRUTTO	KOREKCE	NETTO	
AKTIVA			4 345 788.81	1 770 518.22	2 575 270.59	3 714 131.57
A.	Stálá aktiva		1 883 626.22	1 770 518.22	113 108.00	79 730.00
I.	Dlouhodobý nehmotný majetek		15 000.00	15 000.00		
1.	Nehmotné výsledky výzkumu a vývoje	012				
2.	Software	013				
3.	Ocenitelná práva	014				
4.	Povolenky na emise a preferenční limity	015				
5.	Drobný dlouhodobý nehmotný majetek	018	15 000.00	15 000.00		
6.	Ostatní dlouhodobý nehmotný majetek	019				
7.	Nedokončený dlouhodobý nehmotný majetek	041				
8.	Poskytnuté zálohy na DNM	051				
9.	DNM určený k prodeji	035				
II.	Dlouhodobý hmotný majetek		1 868 626.22	1 755 518.22	113 108.00	79 730.00
1.	Pozemky	031				
2.	Kulturní předměty	032				
3.	Stavby	021				
4.	Samostatné hmotné MV a soubory MV	022	217 343.00	104 235.00	113 108.00	79 730.00
5.	Pěstitelské celky trvalých porostů	025				
6.	Drobný dlouhodobý hmotný majetek	028	1 651 283.22	1 651 283.22		
7.	Ostatní dlouhodobý hmotný majetek	029				
8.	Nedokončený dlouhodobý hmotný majetek	042				
9.	Poskytnuté zálohy na DHM	052				
10.	DHM určený k prodeji	036				
III.	Dlouhodobý finanční majetek					
1.	Majetkové účasti v osobách s rozh. vlivem	061				
2.	Majetkové účasti v osobách s podst. vlivem	062				
3.	Dluhové cenné papíry držené do spl.	063				
5.	Termínované vklady dlouhodobé	068				
6.	Ostatní dlouhodobý finanční majetek	069				
IV.	Dlouhodobé pohledávky					
1.	Poskytnuté návratné fin. výpomoci dlouhod.	462				
2.	Dlouhodobé pohledávky z postoup. úvěrů	464				
3.	Dlouhodobé poskytnuté zálohy	465				
5.	Ostatní dlouhodobé pohledávky	469				
6.	Dlouhodobé poskytnuté zálohy na transfery	471				

Číslo položky	Název položky	SÚ	OBDOBÍ			
			BĚŽNÉ		MINULÉ	
			BRUTTO	KOREKCE		NETTO
B.	Oběžná aktiva		2 462 162.59		2 462 162.59	3 634 401.57
I.	Zásoby		32 337.59		32 337.59	30 240.81
1.	Pořízení materiálu	111				
2.	Materiál na skladě	112	32 337.59		32 337.59	30 240.81
3.	Materiál na cestě	119				
4.	Nedokončená výroba	121				
5.	Polotovary vlastní výroby	122				
6.	Výrobky	123				
7.	Pořízení zboží	131				
8.	Zboží na skladě	132				
9.	Zboží na cestě	138				
10.	Ostatní zásoby	139				
II.	Krátkodobé pohledávky		746 378.25		746 378.25	1 378 376.41
1.	Odběratelé	311	11 182.00		11 182.00	3 120.00
4.	Krátkodobé poskytnuté zálohy	314	227 431.00		227 431.00	
5.	Jiné pohledávky z hlavní činnosti	315	16 631.00		16 631.00	17 469.00
6.	Poskytnuté návratné fin. výpomoci krátk.	316	7 871.09		7 871.09	
9.	Pohledávky za zaměstnanci	335				
10.	Sociální zabezpečení	336				
11.	Zdravotní pojištění	337				
12.	Důchodové spoření	338				
13.	Daň z příjmu	341				
14.	Ostatní daně, poplatky a jiná pen.plnění	342				
15.	Daň z přidané hodnoty	343				
16.	Pohledávky za osobami mimo vybrané VI	344				
17.	Pohledávky za vybranými ústředními VI	346				
18.	Pohledávky za vybranými místními VI	348				
27.	Krátkodobé poskytnuté zálohy na transfery	373				
30.	Náklady příštích období	381	1 588.16		1 588.16	4 668.41
31.	Příjmy příštích období	385				
32.	Dohadné účty aktivní	388	481 675.00		481 675.00	1 353 119.00
33.	Ostatní krátkodobé pohledávky	377				
III.	Krátkodobý finanční majetek		1 683 446.75		1 683 446.75	2 225 784.35
1.	Majetkové cenné papíry k obchodování	251				
2.	Dluhové cenné papíry k obchodování	253				
3.	Jinné cenné papíry	256				
4.	Termínované vklady krátkodobé	244				
5.	Jiné běžné účty	245				
9.	Běžný účet	241	1 557 281.71		1 557 281.71	2 064 939.77
10.	Běžný účet FKSP	243	118 895.04		118 895.04	98 012.58
15.	Ceniny	263				
16.	Peníze na cestě	262				
17.	Pokladna	261	7 270.00		7 270.00	62 832.00



Číslo položky	Název položky	SÚ	OBDOBÍ	
			BĚŽNÉ	MINULÉ
PASIVA			2 575 270.59	3 714 131.57
C.	Vlastní kapitál		1 261 665.10	1 536 339.53
I.	Jmění účetní jednotky a upravující položky		113 108.00	79 730.00
1.	Jmění účetní jednotky	401	25 648.00	
3.	Transfery na pořízení dlouhod. majetku	403	87 460.00	79 730.00
4.	Kurzové rozdíly	405		
5.	Oceňovací rozdíly prvot. použití metody	406		
6.	Jiné oceňovací rozdíly	407		
7.	Opravy předcházejících účetních období	408		
II.	Fondy účetní jednotky		1 062 847.87	1 336 079.51
1.	Fond odměn	411	6 564.00	6 564.00
2.	Fond kulturních a sociálních potřeb	412	122 277.77	82 202.67
3.	Rezervní fond tvořený ze zlepš. výsl. hospodařen	413	565 127.05	473 917.03
4.	Rezervní fond z ostatních titulů	414	364 907.05	753 125.81
5.	Fond reprodukce majetku, fond investic	416	3 972.00	20 270.00
III.	Výsledek hospodaření		85 709.23	120 530.02
1.	Výsledek hospodaření běžného účetního období	493	85 709.23	120 530.02
2.	Výsledek hospodaření ve schval. řízení	431		
3.	Výsledek hospodaření předch.účetních období	432		
D.	Cizí zdroje		1 313 605.49	2 177 792.04
I.	Rezervy			
1.	Rezervy	441		
II.	Dlouhodobé závazky		481 675.00	1 353 119.00
1.	Dlouhodobé úvěry	451		
2.	Přijaté návratné fin. výpomoci dlouhodobé	452		
4.	Dlouhodobé přijaté zálohy	455		
7.	Ostatní dlouhodobé závazky	459		
8.	Dlouhodobé přijaté zálohy na transfery	472	481 675.00	1 353 119.00

Číslo položky	Název položky	SÚ	OBDOBÍ	
			BĚŽNÉ	MINULÉ
III.	Krátkodobé závazky		831 930.49	824 673.04
1.	Krátkodobé úvěry	281		
4.	Jiné krátkodobé půjčky	289		
5.	Dodavatelé	321	73 489.49	98 673.04
7.	Krátkodobé přijaté zálohy	324	39 708.00	37 231.00
9.	Přijaté návratné fin. výpomoci krátkod.	326		
10.	Zaměstnanci	331	304 975.00	19 394.00
11.	Jiné závazky vůči zaměstnancům	333		400 642.00
12.	Sociální zabezpečení	336	106 465.00	152 145.00
13.	Zdravotní pojištění	337	46 130.00	66 070.00
14.	Důchodové spoření	338		
15.	Daň z příjmu	341		
16.	Ostatní daně, poplatky a obdobná pen. plnění	342	19 419.00	44 853.00
17.	Daň z přidané hodnoty	343		
18.	Závazky k osobám mimo vybrané VI	345		
19.	Závazky k vybraným ústředním VI	347		
20.	Závazky k vybraným místním VI	349		
32.	Krátkodobé přijaté zálohy na transfery	374		
35.	Výdaje příštích období	383		
36.	Výnosy příštích období	384		400.00
37.	Dohadné účty pasivní	389	228 856.00	
38.	Ostatní krátkodobé závazky	378	12 888.00	5 265.00

Výkaz zisku a ztráty  
PŘÍSPĚVKOVÉ ORGANIZACE

Základní škola a mateřská,škola, Němčičky, okr. Břecl, příspěvková organizace, 691 07, Němčičky č.p. 113,  
Sestavený k : 31.12.2022 S Okamžik sestavení : 31.12.2022 IČ: 0075024331

Číslo položky *	Název položky	SÚ	BĚŽNÉ OBDOBÍ		MINULÉ OBDOBÍ	
			Hlavní činnost	Hosp. činnost	Hlavní činnost	Hosp. činnost
A.	NÁKLADY CELKEM		7 744 904.00	216 412.18	7 272 289.76	213 978.69
I.	Náklady z činnosti		7 744 904.00	216 412.18	7 272 289.76	213 978.69
1.	Spotřeba materiálu	501	588 494.03	126 492.00	468 588.19	123 645.59
2.	Spotřeba energie	502	418 794.00	5 141.00	245 566.00	11 474.00
3.	Spotřeba jiných neskladovatelných dodávek	503				
4.	Prodané zboží	504				
5.	Aktivace dlouhodobého majetku	506				
6.	Aktivace oběžného majetku	507				
7.	Změna stavu zásob vlastní výroby	508				
8.	Opravy a udržování	511	21 940.12		20 517.18	
9.	Cestovné	512	11 751.00		10 100.00	
10.	Náklady na reprezentaci	513			6 013.00	
11.	Aktivace vnitroorganizačních služeb	516				
12.	Ostatní služby	518	250 824.77	5 988.00	208 232.95	
13.	Mzdové náklady	521	4 718 371.00	60 009.00	4 620 310.00	59 087.00
14.	Zákonné sociální pojištění	524	1 528 797.00	17 582.00	1 502 110.00	17 802.00
15.	Jiné sociální pojištění	525	18 858.00		17 387.84	248.16
16.	Zákonné sociální náklady	527	96 138.02	1 200.18	95 265.60	1 721.94
17.	Jiné sociální náklady	528				
18.	Daň silniční	531				
19.	Daň z nemovitostí	532				
20.	Jiné daně a poplatky	538				
22.	Smluvní pokuty a úroky z prodlení	541				
23.	Jiné pokuty a penále	542			5 545.00	
24.	Dary a jiná bezúplatná plnění	543				
25.	Prodaný materiál	544				
26.	Manka a škody	547				
27.	Tvorba fondů	548				
28.	Odpisy dlouhodobého majetku	551	16 212.00			
29.	Prodaný dlouhodobý nehmotný majetek	552				
30.	Prodaný dlouhodobý hmotný majetek	553				
31.	Prodané pozemky	554				
32.	Tvorba a zúčtování rezerv	555				
33.	Tvorba a zúčtování opravných položek	556				
34.	Náklady z vyřazených pohledávek	557				
35.	Náklady z drobného dlouhodobého majetku	558	69 903.00		70 929.00	
36.	Ostatní náklady z činnosti	549	4 821.06		1 725.00	

Výkaz zisku a ztráty  
PŘÍSPĚVKOVÉ ORGANIZACE

Základní škola a mateřská,škola, Němčičky,okr.Břecl, příspěvková organizace,691 07,Němčičky č.p. 113,  
Sestavený k : 31.12.2022 S Okamžik sestavení : 31.12.2022 IČ: 0075024331

Číslo položky *	Název položky	SÚ	BĚŽNÉ OBDOBÍ		MINULÉ OBDOBÍ	
			Hlavní činnost	Hosp. činnost	Hlavní činnost	Hosp. činnost
II.	Finanční náklady					
1.	Prodané cenné papíry a podíly	561				
2.	Úroky	562				
3.	Kurzové ztráty	563				
4.	Náklady z přecenění reálnou hodnotou	564				
5.	Ostatní finanční náklady	569				
III.	Náklady na transfery					
1.	Náklady vybraných ústředních VI na transfery	571				
2.	Náklady vybraných místních VI na transfery	572				
V.	Daň z příjmů					
1.	Daň z příjmů	591				
2.	Dodatečné odvody daně z příjmů	595				

Výkaz zisku a ztráty  
PŘÍSPĚVKOVÉ ORGANIZACE

Základní škola a mateřská,škola, Němčičky,okr.Břecl, příspěvková organizace,691 07,Němčičky č.p. 113,  
Sestavený k : 31.12.2022 S Okamžik sestavení : 31.12.2022 IČ: 0075024331

Číslo položky *	Název položky	SÚ	BĚŽNÉ OBDOBÍ		MINULÉ OBDOBÍ	
			Hlavní činnost	Hosp. činnost	Hlavní činnost	Hosp. činnost
B.	VÝNOSY CELKEM		7 830 513.41	216 512.00	7 391 380.97	215 417.50
I.	Výnosy z činnosti		417 685.99	216 512.00	356 064.20	215 417.50
1.	Výnosy z prodeje vlastních výrobků	601				
2.	Výnosy z prodeje služeb	602	341 334.00	215 552.00	261 956.00	214 585.00
3.	Výnosy z pronájmu	603				
4.	Výnosy z prodaného zboží	604				
8.	Jiné výnosy z vlastních výkonů	609	57 820.00		47 760.00	
9.	Smluvní pokuty a úroky z prodlení	641				
10.	Jiné pokuty a penále	642				
11.	Výnosy z vyřazených pohledávek	643				
12.	Výnosy z prodeje materiálu	644				
13.	Výnosy z prodeje dlouhodobého NM	645				
14.	Výnosy z prodeje dlouhodobého HM kromě poz.	646				
15.	Výnosy z prodeje pozemků	647				
16.	Čerpání fondů	648				
17.	Ostatní výnosy z činnosti	649	18 531.99	960.00	46 348.20	832.50
II.	Finanční výnosy		719.66		11 269.65	
1.	Výnosy z prodeje cenných papírů a podílů	661				
2.	Úroky	662	719.66		11 269.65	
3.	Kurzové zisky	663				
4.	Výnosy z přecenění reálnou hodnotou	664				
6.	Ostatní finanční výnosy	669				
IV.	Výnosy z transferů		7 412 107.76		7 024 047.12	
1.	Výnosy vybraných ústředních VI z transferů	671				
2.	Výnosy vybraných místních VI z transferů	672	7 412 107.76		7 024 047.12	
C.1.	Výsledek hospodaření před zdaněním		85 609.41	99.82	119 091.21	1 438.81
C.2.	Výsledek hospodaření běžného účetního období		85 609.41	99.82	119 091.21	1 438.81

Základní škola a mateřská,škola, Němčičky,okr.Břecl,příspěvková organizace,691  
07,Němčičky č.p. 113,

Sestavená k : 31.12.2022 IC: 0075024331  
(v Kč, s přesností na dvě desetinná místa)  
Okamžik sestavení : 31.12.2022

A.1. Informace podle par. 7 odst. 3 zákona (TEXT)

Účetní jednotka pokračuje nepřetržitě ve své činnosti  
a žádná skutečnost, která by ji omezovala u ní  
nenastává.

A.2. Informace podle par. 7 odst. 4 zákona (TEXT)

Jednotka účtuje standartním způsobem a ke změně předmětu  
podnikání u ní nedochází  
Účetní jednotka se řídí zákonem o účetnictví,vyhl.410/2009  
a ČÚS

A.3. Informace podle par. 7 odst. 5 zákona (TEXT)

v příloze podrozvahové evidence uvádíme  
majetek pod stanovenou cenovou hranici sledovaný evidenčně  
zásoby jsou účtovány způsobem A  
nemovitý majetek který byl zřizovatelem poskytnut k  
užívání formou výpůjčky.

## A.4 Informace dle par.7 odst. 5 zákona o stavu účtů v knize podrozvahových účtů

Číslo položky	Název položky	Pdr úč.	ÚČETNÍ OBDOBÍ	
			BĚŽNÉ	MINULÉ
P.I.	Majetek a závazky účetní jednotky		505 233.94	495 455.54
1.	Jiný drobný DNM	901	83 367.00	83 367.00
2.	Jiný drobný DHM	902	421 866.94	412 088.54
3.	Vyřazené pohledávky	905		
4.	Vyřazené závazky	906		
5.	Ostatní majetek	909		
P.II.	Krátkodobé podmíněné pohledávky a závazky z transferů			
1.	Krátkodobé podmíněné pohledávky z předfin. transferů	911		
2.	Krátkodobé podmíněné závazky z předfin. transferů	912		
3.	Krátkodobé podmíněné pohledávky ze zahrani. transferů	913		
4.	Krátkodobé podmíněné závazky ze zahrani. transferů	914		
5.	Ostatní krátkodobé podmíněné pohledávky z transferů	915		
6.	Ostatní krátkodobé podmíněné závazky z transferů	916		
P.III.	Podmíněné pohledávky z důvodu užívání cizího majetku			
1.	Krátkodobé podmíněné pohled. z důvodu užívání majetk JO	921		
2.	Dlouhodobé podmíněné pohled. z důvodu užívání majetk JO	922		
3.	Krátkod.podmín.pohled. z důvodu užívání maj. JO-smlouva	923		
4.	Dlouhod.podmín.pohled. z důvodu užívání maj. JO-smlouva	924		
5.	Krátkod.podmín.pohled. z důvodu užívání maj. JO-jiné	925		
6.	Dlouhod.podmín.pohled. z důvodu užívání maj. JO-jiné	926		
P.IV.	Další podmíněné pohledávky			
1.	Krátkod. podm.pohl. ze smluv o prodeji DM	931		
2.	Dlouhod. podm.pohl. ze smluv o prodeji DM	932		
3.	Krátkod. podm.pohledávky z jiných smluv	933		
4.	Dlouhod. podm.pohledávky z jiných smluv	934		
5.	Krátkod. podm. pohledávky ze sdílených daní	939		
6.	Dlouhod. podm. pohledávky ze sdílených daní	941		
7.	Krátkod. podm. pohl. ze vztahu k jiným zdr.	942		
8.	Dlouhod. podm. pohl. ze vztahu k jiným zdr.	943		
9.	Krátkod. podm. úhrady pohled. z přij.zajiš.	944		
10.	Dlouhod. podm. úhrady pohled. z přij.zajiš.	945		
11.	Krátkod. podm. pohled. ze soud.sporů atd.	947		
12.	Dlouhod. podm. pohled. ze soud.sporů atd.	948		
P.V.	Dlouhodobé podmíněné pohledávky a závazky z transferů			
1.	Dlouhodobé podmíněné pohledávky z předfin. transferů	951		
2.	Dlouhodobé podmíněné závazky z předfin. transferů	952		
3.	Dlouhodobé podmíněné pohledávky ze zahrani. transferů	953		
4.	Dlouhodobé podmíněné závazky ze zahrani. transferů	954		
5.	Ostatní dlouhodobé podmíněné pohledávky z transferů	955		
6.	Ostatní dlouhodobé podmíněné závazky z transferů	956		

## A.4 Informace dle par.7 odst. 5 zákona o stavu účtů v knize podrozvahových účtů

Číslo položky	Název položky	Pdr úč.	ÚČETNÍ OBDOBÍ	
			BĚŽNÉ	MINULÉ
P.VI.	Podmíněné závazky z důvodu užívání cizího majetku		4 376 904.00	4 382 054.40
1.	Krátkodobé podmíněné závazky z operat.leasingu	961		
2.	Dlouhodobé podmíněné závazky z operat. leasingu	962		
3.	Krátk.podmín.záv.z finančního leasingu	963		
4.	Dlouh.podmín.záv.z finančního leasingu	964		
5.	Krátk.podmín.záv.z důvodu užív.cizího maj.výp	965		5 150.40
6.	Dlouh.podmín.záv.z důvodu užív.cizího maj.výp	966	4 376 904.00	4 376 904.00
7.	Krátk.podmín.záv.z dův.užív.cizího maj.-jiné	967		
8.	Dlouh.podmín.záv.z dův.užív.cizího maj.-jiné	968		
P.VII.	Další podmíněné závazky			
1.	Krátk.podmín.záv.ze smluv o pořízení DM	971		
2.	Dlouh.podmín.záv.ze smluv o pořízení DM	972		
3.	Krátk.podmín.závazky z jiných smluv	973		
4.	Dlouh.podmín.závazky z jiných smluv	974		
5.	Krátk.podmín.závazky z kolaterálu	975		
6.	Dlouh.podmín.závazky z kolaterálu	976		
7.	Krátk.podmín.záv. vypl. z práv.předp. a další	978		
8.	Dlouh.podmín.záv. vypl. z práv.předp. a další	979		
9.	Krátk.podmín.záv. z poskytnutých garancí jednoráz.	981		
10.	Dlouh.podmín.záv. z poskytnutých garancí jednoráz.	982		
11.	Krátk.podmín.záv. z poskyt. garancí ostatní	983		
12.	Dlouh.podmín.záv. z poskyt. garancí ostatní	984		
13.	Krátkodobé podmíněné závazky ze soudních sporů	985		
14.	Dlouhodobé podmíněné závazky ze soudních sporů	986		
P.VIII	Ostatní podmíněná aktiva a pasiva a vyrovnávací účty			
1.	Ostatní krátkodobá podmíněná aktiva	991		
2.	Ostatní dlouhodobá podmíněná aktiva	992		
3.	Ostatní krátkodobá podmíněná pasiva	993		
4.	Ostatní dlouhodobá podmíněná pasiva	994		
5.	Vyrovnávací účet k podrozvahovým účtům	999	-3 871 670.06	-3 886 598.86



PŘÍLOHA  
ZÁKLADNÍ

Základní škola a mateřská,škola, Němčičky,okr.Břecl,příspěvková organizace,691  
07,Němčičky č.p. 113,

Sestavená k : 31.12.2022 IC: 0075024331  
(v Kč, s přesností na dvě desetinná místa)  
Okamžik sestavení : 31.12.2022

A.5. Informace podle par. 18 odst. 3 zákona (TEXT)

IČO:0075024331  
zapsána do OR 1.4.2003  
spisová značka Pr931 KS Brno  
zřizovatelem Obec Němčičky

Příloha  
ZÁKLADNÍ

Základní škola a mateřská,škola, Němčičky,okr.Břecl, příspěvková organizace,691  
07,Němčičky č.p. 113,

Sestavená k : 31.12.2022 IC: 0075024331

(v Kč, s přesností na dvě desetinná místa)

Okamžik sestavení : 31.12.2022

A.6. Informace podle par. 19 odst. 6
--------------------------------------

skutečnosti ke konci rozvahového dne jsou standartní
--

PŘÍLOHA  
ZÁKLADNÍ

Základní škola a mateřská,škola, Němčičky,okr.Břecl,příspěvková organizace,691  
07,Němčičky č.p. 113,

Sestavená k : 31.12.2022 IC: 0075024331  
(v Kč, s přesností na dvě desetinná místa)  
Okamžik sestavení : 31.12.2022

B.1. Informace podle par. 66 odst. 6 (TEXT)

k podmíněnému nabytí právních účinků vkladu do katastru  
nemovitostí nedošlo.

B.2. Informace podle par. 66 odst. 8 (TEXT)

Investiční fond účetní jednotka netvoří

B.3. Informace podle par. 68 odst. 3 (číslo a TEXT)

Nedošlo k žádnému účetnímu případu k okomentování

## ZÁKLADNÍ

Základní škola a mateřská, škola, Němčičky, okr. Břeclav, příspěvková organizace, 691 07, Němčičky č.p. 113,

Sestavená k : 31.12.2022  
(v Kč, s přesností na 2 desetinná místa)  
Okamžik sestavení : 31.12.2022

C. Doplnující inform. k pol. rozvahy "C.I.1. Jméni účetní jednotky" a "C.I.3. Transfery na pořízení DM"

ČÍS POL	Název položky	ÚČETNÍ OBDOBÍ	
		BĚŽNÉ	MINULÉ
C.1	Zvýšení stavu transferů na pořízení DM za běžné účetní období		
C.2	Snížení stavu transferů na pořízení DM ve věcné a časové souvis.		

Příloha  
ZÁKLADNÍ

Základní škola a mateřská,škola, Němčičky,okr.Břecl,příspěvková organizace,691  
07,Němčičky č.p. 113,

Sestavená k : 31.12.2022 IC: 0075024331

(v Kč, s přesností na dvě desetinná místa)

Okamžik sestavení : 31.12.2022

D.1. Počet jednotl. věcí a souborů maj. nebo seznam maj.
není náplň
D.2. Celková výměra lesních pozemků s lesním porostem
není náplň
D.3. Výše ocenění celk. výměry les. pozemků s l.p. 57Kč
není náplň
D.4. Výměra les. pozemků s les. porostem ocen. jin. způs
není náplň
D.5. Výše ocenění les. poz. s lesním por.ocen. jin. způs
není náplň
D.6. Prům. výše ocenění výměru les. poz. jiným způsobem
není náplň
D.7. Komentář k ocenění lesních pozemků jiným způsobem

Příloha  
ZÁKLADNÍ

Základní škola a mateřská,škola, Němčičky,okr.Břecl, příspěvková organizace,691  
07,Němčičky č.p. 113,

Sestavená k : 31.12.2022 IC: 0075024331

(v Kč, s přesností na dvě desetinná místa)

Okamžik sestavení : 31.12.2022

K položce	E.1.Doplňující informace k položkám rozvahy	Částka
A.II.6.	drobný dlouhodobý majetek v evidenci od 3-40tis.Kč	1651283.22

Příloha  
ZÁKLADNÍ

Základní škola a mateřská,škola, Němčičky,okr.Břecl, příspěvková organizace,691  
07,Němčičky č.p. 113,

Sestavená k : 31.12.2022 IC: 0075024331

(v Kč, s přesností na dvě desetinná místa)

Okamžik sestavení : 31.12.2022

K položce	E.2.Doplňující informace k položkám výk.zisku a ztráty	Částka
B.IV.	transfer ÚZ 33353	6062151.00
B.IV.	transfer obec	1100000.00
B.IV.	transfer ESF UZ 33063	190566.76
B.IV.	rozpuštění investic	12540.00
B.IV.	transfer UZ 33086 plán národní obnovy-doučování	15050.00
B.IV.	transfer UZ 33087 PNO	20800.00
B.IV.	transfer UZ 33088 PNO	11000.00

## ZÁKLADNÍ

Základní škola a mateřská, příspěvková organizace, 691 07, Němčičky č.p. 113, Příspěvková organizace  
 Sestavená k : 31.12.2022 IC: 0075024331  
 (v Kč, s přesností na dvě desetinná místa)  
 Okamžik sestavení : 31.12.2022

## F. Doplňující informace k fondům účetní jednotky

Položka		Běžné období
číslo	Název	
A.I.	Počáteční stav fondu k 1.1.	82 202.67
A.II.	Tvorba fondu	92 728.10
1.	Základní příděl	92 728.10
2.	Splátky půjček na bytové účely poskytnutých do konce roku 1992	
3.	Náhrady škod a pojistná plnění od pojišťovny vztahující se k majetku	
4.	Peněžní a jiné dary určené do fondu	
5.	Ostatní tvorba fondu	
A.III.	Čerpání fondu	52 653.00
1.	Půjčky na bytové účely	
2.	Stravování	16 240.00
3.	Rekreace	
4.	Kultura, tělovýchova a sport	13 413.00
5.	Sociální výpomoci a půjčky	
6.	Poskytnuté peněžní dary	3 000.00
7.	Úhrada příspěvku na penzijní připojištění	
8.	Úhrada části pojistného na soukromé životní pojištění	
9.	Ostatní užití fondu	20 000.00
A.IV.	Konečný stav fondu	122 277.77



## Příloha

## Rezervní fond

## Příspěvkové organizace zřizované ÚSC a svazky obcí

Základní škola a mateřská,škola, Němčičky,okr.Břecl,příspěvková organizace,691 07,Němčičky č.p.  
113,  
Sestavená k : 31.12.2022 (v Kč, s přesností na dvě desetinná místa)  
Okamžik sestavení : 31.12.2022 IC: 0075024331

Položka		Běžné úč. obd.
číslo	Název	
D.I.	Počáteční stav fondu	1 227 042.84
D.II.	Tvorba fondu	485 437.07
1.	Zlepšený výsledek hospodaření	120 530.02
2.	Nespotřebované dotace z rozpočtu Evropské unie	364 907.05
3.	Nespotřebované dotace z mezinárodních smluv	
4.	Peněžní dary - účelové	
5.	Peněžní dary - neúčelové	
6.	Ostatní tvorba	
D.III.	Čerpání fondu	782 445.81
1.	Úhrada zhoršeného výsledku hospodaření	
2.	Úhrada sankcí	
3.	Posílení fondu investic se souhlasem zřizovatele	29 320.00
4.	Časové překlenutí dočasného nesouladu mezi výnosy a náklady	
5.	Ostatní čerpání	753 125.81
D.IV.	Konečný stav fondu	930 034.10

## Příloha

## Stavby

## ZÁKLADNÍ

Základní škola a mateřská škola, Němčičky, okr. Břeclav, příspěvková organizace, 691 07, Němčičky č.p. 113,

Sestavená k : 31.12.2022 (v Kč, s přesností na dvě desetinná místa)

Okamžik sestavení : 31.12.2022 IC: 0075024331

Položka					
číslo		Brutto	Korekce	Netto	Minulé
G.	Stavby	0.00	0.00	0.00	0.00
G.1.	Bytové domy a bytové jednotky	0.00	0.00	0.00	0.00
G.2.	Budovy pro služby obyvatelstvu	0.00	0.00	0.00	0.00
G.3.	Jiné nebytové domy a nebyt. jednotky	0.00	0.00	0.00	0.00
G.4.	Komunikace a veřejné osvětlení	0.00	0.00	0.00	0.00
G.5.	Jiné inženýrské sítě	0.00	0.00	0.00	0.00
G.6.	Ostatní stavby	0.00	0.00	0.00	0.00

## Příloha

## Pozemky

## ZÁKLADNÍ

Základní škola a mateřská škola, Němčičky, okr. Břeclav, příspěvková organizace, 691 07, Němčičky č.p. 113,

Sestavená k : 31.12.2022 (v Kč, s přesností na dvě desetinná místa)

Okamžik sestavení : 31.12.2022 IC: 0075024331

Položka					
číslo		Brutto	Korekce	Netto	Minulé
H.	Pozemky	0.00	0.00	0.00	0.00
H.1.	Stavební pozemky	0.00	0.00	0.00	0.00
H.2.	Lesní pozemky	0.00	0.00	0.00	0.00
H.3.	Zahrady, pastviny, louky, rybníky	0.00	0.00	0.00	0.00
H.4.	Zastavěná plocha	0.00	0.00	0.00	0.00
H.5.	Ostatní pozemky	0.00	0.00	0.00	0.00

# Výroční zpráva

o činnosti a hospodaření za rok

# 2021



**DOMOVINKA**  
**NĚMČIČKY O.P.S.**

## Slovo úvodem

Vážení podporovatelé, dárci a přátelé Domovinky,

dovolte mi touto cestou krátce shrnout události v roce 2021. Začátek roku nebyl veselý, protože jsme kvůli výskytu onemocnění Covid-19 v našem zařízení u většiny uživatelů a některých zaměstnanců, zůstali v karanténě do poloviny ledna. Bohužel jsme se museli rozloučit se třemi našimi uživatelkami, které z důvodu dalších svých onemocnění, zemřely.

Celkově nás to „covidové období“ docela ovlivnilo po stránce naplněnosti kapacity služby, rodiny byly doma na homeoffice, a služba tedy nebyla plně vytížená.

V průběhu roku se situace stabilizovala a naše zařízení opět začalo fungovat naplno, i když s omezeními, která ale splnila účel, a další vlna onemocnění už se nám vyhnula.

Postupně se sjednotil i pracovní tým, který se podařilo paní ředitelce sestavit, a možná právě proto se setkáváme s velmi příjemnými a děkovnými ohlasy na profesionálnost a projevenou empatii vůči všem našim uživatelům. Je to práce náročná po fyzické i psychické stránce, ne zrovna dobře finančně ohodnocená, svou práci každá z nás vykonává srdcem. Někteří uživatelé už jsou téměř jako naše rodina, pravidelně se k nám vrací a vždy se moc těší na pobyt strávený v Domovince.

S nadějí vzhlížíme k dalším společně prožitým obdobím a budeme rády, když nás podpoříte v této záslužné práci, a pomůžete nám i nadále fungovat.

Mgr. Silvie Slezáková  
ředitelka

**Poslání:**

„Posláním Domovinky NĚmčičky je poskytnout odlehčovací pobytovou službu osobám se sníženou soběstačností z důvodu věku nebo zdravotního postižení, o které je jinak pečováno v jejich přirozeném sociálním prostředí. Podporujeme rodinné příslušníky a blízké osoby, kteří zajišťují celodenní péči tím, že jim umožníme nezbytný odpočinek a regeneraci sil. Jejich blízcí tak mohou nadále zůstat v domácím prostředí.“

**Cíl:**

- Zajistit uživateli potřebnou podporu a pomoc v době, kdy se o něj nemůže pečující osoba postarat.
- Poskytnout pečující osobě nezbytný odpočinek, regeneraci sil a čas na vyřízení neodkladných záležitostí

**Služba je určena:**

- ❖ seniorům a zdravotně postiženým se sníženou soběstačností, kterým je péče zajišťována rodinným příslušníkem nebo blízkou osobou v domácím prostředí,
- ❖ zpravidla zájemcům s trvalým bydlištěm nebo dočasným pobytem v mikroregionu Hustopečsko, příp. zájemcům z celého Jihomoravského kraje.
- ❖ pro dočasné řešení aktuální nepříznivé sociální situace. Odlehčovací služba je poskytována na dobu určitou.

**Zásady:**

- dodržování práv uživatelů a jejich důstojnosti
- individuální přístup a respektování osobnosti uživatele
- flexibilita poskytované služby
- odbornost a profesionalita
- zachování mlčenlivosti

V průběhu roku 2021 využilo odlehčovací službu celkem 30 uživatelů.

## Přehled o výnosech a nákladech za rok 2021

Výnosy v roce 2021	v Kč
Příjmy za poskytnuté služby	2 752 855
Dotace provozní	3 132 668
Dary	10 000
Ostatní výnosy (úroky)	4
<b>Výnosy celkem</b>	<b>5 895 527</b>

Náklady v roce 2021	v Kč
Osobní náklady	4 362 672
Potraviny	107 573
Spotřeba energie	148 056
Nákup materiálu	414 183
Ostatní služby	668 085
Ostatní náklady	23 845
Úroky z úvěru	4 163
Odpis osobní automobil Kia	60 485
Členský příspěvek 2021 APSS	2 220
<b>Náklady celkem</b>	<b>5 791 282</b>

**Rozdíl mezi výnosy a náklady činí +104 245 Kč.**

## Přehled o závazcích a pohledávkách za rok 2021

	Přehled o závazcích za rok 2021			
	PZ	Přírůstky	Úbytky	KZ
nehrazené faktury	31 942	1 102 036	1 090 721	43 257
závazky z mezd (ÚS 33,34)	393 056	4 905 845	4 859 944	438 957
úvěr os. automobil KIA (ÚS 95)	72 923	0	44 989	27 934

	Přehled o pohledávkách za rok 2021			
	PZ	Přírůstky	Úbytky	KZ
nehrazené služby	229 233	2 745 188	2 746 287	228 134





Výčet položek podle vyhlášky č.  
504/2002 Sb.

**ROZVAHA**

ke dni **31.12.2021**

(v celých tisících Kč)

Rok	Měsíc	iČ
2021	12	29374740

Název a právní forma účetní jednotky:

**Domovinka Němčický o. p. s**

Sídlo a předmět činnosti  
účetní jednotky:

**Němčický 96**

**69107 Němčický**

**poskytování sociálních služeb**

**AKTIVA**

		Číslo řádku	Stav k prvnímu dni účetního období	Stav k poslednímu dni účetního období
<b>A.</b>	Dlouhodobý majetek celkem	1	95	35
<b>I.</b>	Dlouhodobý nehmotný majetek celkem	2	0	0
	1. Nehmotné výsledky výzkumu a vývoje	3		
	2. Software	4		
	3. Ocenitelná práva	5		
	4. Drobný dlouhodobý nehmotný majetek	6	0	0
	5. Ostatní dlouhodobý nehmotný majetek	7		
	6. Nedokončený dlouhodobý nehmotný majetek	8		
	7. Poskytnuté zálohy na dlouhodobý nehmotný majetek	9		
<b>II.</b>	Dlouhodobý hmotný majetek celkem	10	302	302
	1. Pozemky	11		
	2. Umělecká díla, předměty a sbírky	12		
	3. Stavby	13		
	4. Hmotné movité věci a jejich soubory	14	302	302
	5. Pěstítkelské celky trvalých porostů	15		
	6. Dospělá zvířata a jejich skupiny	16		
	7. Drobný dlouhodobý hmotný majetek	17	0	0
	8. Ostatní dlouhodobý hmotný majetek	18		
	9. Nedokončený dlouhodobý hmotný majetek	19		
	10. Poskytnuté zálohy na dlouhodobý hmotný majetek	20		
<b>III.</b>	Dlouhodobý finanční majetek celkem	21	0	0
	1. Podíly - ovládaná nebo ovládající osoba	22		
	2. Podíly - podstatný vliv	23		
	3. Dluhové cenné papíry držené do splatnosti	24		
	4. Zápůjčky organizačním složkám	25		
	5. Ostatní dlouhodobé zápůjčky	26		
	6. Ostatní dlouhodobý finanční majetek	27		
<b>IV.</b>	Oprávy k dlouhodobému majetku celkem	28	-207	-267
	1. Oprávy k nehmotným výsledkům výzkumu a vývoje	29		
	2. Oprávy k softwaru	30		
	3. Oprávy k ocenitelným právům	31		
	4. Oprávy k drobnému dlouhodobému nehmotnému majetku	32	0	0
	5. Oprávy k ostatnímu dlouhodobému nehmotnému majetku	33		
	6. Oprávy ke stavbám	34		
	7. Oprávy k samostatným hmotným movitým věcem a souborům hmotných movitých věcí	35	-207	-267
	8. Oprávy k pěstítkelským celkům trvalých porostů	36		
	9. Oprávy k základnímu stádu a tažným zvířatům	37		
	10. Oprávy k drobnému dlouhodobému hmotnému majetku	38	0	0
	11. Oprávy k ostatnímu dlouhodobému hmotnému majetku	39		
<b>B.</b>	Krátkodobý majetek celkem	40	1226	1392
<b>I.</b>	Zásoby celkem	41	25	51
	1. Materiál na skladě	42	25	51
	2. Materiál na cestě	43		
	3. Nedokončená výroba	44		
	4. Polotovary vlastní výroby	45		
	5. Výrobky	46		
	6. Mladá a ostatní zvířata a jejich skupiny	47		





7.	Zboží na skladě a v prodejnách	48		
8.	Zboží na cestě	49		
9.	Poskytnuté zálohy na zásoby	50		
II.	Pohledávky celkem	51	229	228
1.	Odběratelé	52	229	228
2.	Směnky k inkasu	53		
3.	Pohledávky za eskontované cenné papíry	54		
4.	Poskytnuté provozní zálohy	55		
5.	Ostatní pohledávky	56		
6.	Pohledávky za zaměstnanci	57		
7.	Pohledávky za institucemi sociálního zabezpečení a veřejného zdravotního pojištění	58		
8.	Daň z příjmů	59		
9.	Ostatní přímé daně	60		
10.	Daň z přidané hodnoty	61		
11.	Ostatní daně a poplatky	62	0	0
12.	Nároky na dotace a ostatní zúčtování se státním rozpočtem	63		
13.	Nároky na dotace a ostatní zúčtování s rozpočtem orgánů územních samosprávných celků	64		
14.	Pohledávky za společníky sdruženými ve společnosti	65		
15.	Pohledávky za pevných termínovaných operací a opcí	66		
16.	Pohledávky z vydaných dluhopisů	67		
17.	Jiné pohledávky	68		
18.	Dohadné účty aktivní	69	0	
19.	Opravná položka k pohledávkám	70		
III.	Krátkodobý finanční majetek celkem	71	972	1113
1.	Peněžní prostředky v pokladně	72	48	50
2.	Ceniny	73		
3.	Peněžní prostředky na účtech	74	924	1 063
4.	Majetkové cenné papíry k obchodování	75		
5.	Dluhové cenné papíry k obchodování	76		
6.	Ostatní cenné papíry	77		
7.	Peníze na cestě	78		
IV.	Jiná aktiva celkem	79	0	0
1.	Náklady příštích období	80		
2.	Příjmy příštích období	81		
3.	Kursově rozdíly aktivní	82		x
	<b>AKTIVA CELKEM</b>	<b>83</b>	<b>1321</b>	<b>1427</b>

PASIVA		Číslo řádku	Stav k prvnímu dni účetního období	Stav k poslednímu dni účetního období
A.	Vlastní zdroje celkem	1	758	862
I.	Jmění celkem	2	400	400
1.	Vlastní jmění	3	400	400
2.	Fondy	4		
3.	Oceňovací rozdíly z přecenění finančního majetku a závazků	5		
II.	Výsledek hospodaření celkem	6	358	462
1.	Účet výsledku hospodaření	7	x	104
2.	Výsledek hospodaření ve schvalovacím řízení	8		
3.	Nerozdělený zisk, neuhrazená ztráta minulých let	9	358	358
B.	Cizí zdroje celkem	10	563	565
I.	Rezervy celkem	11	0	0
1.	Rezervy	12		
II.	Dlouhodobé závazky celkem	13	73	28
1.	Dlouhodobé úvěry	14	73	28
2.	Vydané dluhopisy	15		
3.	Závazky z pronájmu	16		
4.	Přijaté dlouhodobé zálohy	17		
5.	Dlouhodobé směnky k úhradě	18		
6.	Dohadné účty pasivní	19		
7.	Ostatní dlouhodobé závazky	20		
III.	Krátkodobé závazky celkem	21	490	537
1.	Dodavatelé	22	32	43
2.	Směnky k úhradě	23		
3.	Přijaté zálohy	24		
4.	Ostatní závazky	25		

5. Zaměstnanci	26	239	266
6. Ostatní závazky vůči zaměstnancům	27		
7. Závazky k institucím sociálního zabezpečení a veřejného zdravotního pojištění	28	122	145
8. Daň z příjmů	29		
9. Ostatní přímé daně	30	31	28
10. Daň z přidané hodnoty	31		
11. Ostatní daně a poplatky	32		
12. Závazky ze vztahu k státnímu rozpočtu	33	2	0
13. Závazky ze vztahu k rozpočtu orgánů územních samosprávných celků	34		
14. Závazky z upsaných nespacených cenných papírů a podílů	35		
15. Závazky ke společníkům sdruženým ve společnosti	36		
16. Závazky z pevných termínovaných operací a opcí	37		
17. Jiné závazky	38	4	3
18. Krátkodobé úvěry	39		
19. Eskontní úvěry	40		
20. Vydané krátkodobé dluhopisy	41		
21. Vlastní dluhopisy	42		
22. Dohadné účty pasivní	43	60	52
23. Ostatní krátkodobé finanční výpomoci	44		
IV. Jiná pasiva celkem	45	0	0
1. Výdaje příštích období	46		
2. Výnosy příštích období	47		
3. Kursové rozdíly pasivní	48		x
PASIVA CELKEM	49	1321	1427

Formulář výkazu vytvořil SÚ ČR (kontakt - sedivy@ucetni.cz)

Sestaveno dne:	Podpis odpovědné osoby: 	Razítko:
Odesláno dne:	Podpis osoby odpovědné za sestavení:	 <b>DOMOVINKA</b> NĚMČICKÝ O.P.S. IČ: 29374740 Němčický 96, 691 07 Němčický tel.: +420 777 708 765 e-mail: domovinka@nemcicky.cz  web: domovinka.nemcicky.cz
	Telefon:	

Výčet položek podle vyhlášky č. 504/2002 Sb.

### VÝKAZ ZISKU A ZTRÁTY

ke dni 31.12.2021  
(v tisících Kč)

Rok	Měsíc	IČ
2021	12	29374740

Název a právní forma účetní jednotky:  
**Domovinka Němčický o. p. s.**

Sídlo a předmět činnosti  
 účetní jednotky:  
**Němčický 96  
 69107 Němčický**  
 poskytování sociálních služeb

	Číslo řádku	Skutečnost k rozvahovému dni		
		Hlavní činnost	Hospodářská činnost	Celkem
A. Náklady	1		x	x
I. Spotřebované nákupy a nakupované služby	2	1338	0	1338
1. Spotřeba materiálu, energie a ostatních neskladových dodávek	3	670		670
2. Prodané zboží	4	0		0
3. Opravy a udržování	5	11		11
4. Náklady na cestovné	6	0		0
5. Náklady na reprezentaci	7	0		0
6. Ostatní služby	8	657		657
II. Změny stavu zásob vlastní činnosti a aktivace	9	0	0	0
7. Změna stavu zásob vlastní činnosti	10			0
8. Aktivace materiálu, zboží a vnitroorganizačních služeb	11			0
9. Aktivace dlouhodobého majetku	12			0
III. Osobní náklady	13	4363	0	4363
10. Mzdové náklady	14	3298		3298
11. Zákonné sociální pojistění	15	1052		1052
12. Ostatní sociální pojistění	16	0		0
13. Zákonné sociální náklady	17	13		13
14. Ostatní sociální náklady	18	0		0
IV. Daně a poplatky	19	4	0	4
15. Daně a poplatky	20	4		4
V. Ostatní náklady	21	24	0	24
16. Smluvní pokuty, úroky z prodlení, ostatní pokuty a penále	22			0
17. Odpis nedobytné pohledávky	23			0
18. Nákladové úroky	24	4		4
19. Kurzové ztráty	25			0
20. Dary	26			0
21. Manka a škody	27			0
22. Jiné ostatní náklady	28	20		20
VI. Odpisy, prodaný majetek, tvorba a použití rezerv a opravných položek	29	60	0	60
23. Odpisy dlouhodobého majetku	30	60		60
24. Prodaný dlouhodobý majetek	31			0
25. Prodané cenné papíry a podíly	32			0
26. Prodaný materiál	33			0
27. Tvorba a použití rezerv a opravných položek	34			0
VII. Poskytnuté příspěvky	35	2	0	2
28. Poskytnuté členské příspěvky a příspěvky zúčtované mezi organizačními složkami	36	2		2
VIII. Daň z příjmů	37	0	0	0
29. Daň z příjmů	38			0
Náklady celkem	39	5791	0	5791
B. Výnosy	40	x	x	x
I. Provozní dotace	41	3133	0	3133
1. Provozní dotace	42	3133		3133
II. Přijaté příspěvky	43	10	0	10
2. Přijaté příspěvky zúčtované mezi organizačními složkami	44			0
3. Přijaté příspěvky (dary)	45	10		10
4. Přijaté členské příspěvky	46			0
III. Tržby za vlastní výkony a zboží	47	2752		2752
IV. Ostatní výnosy	48	0	0	0
5. Smluvní pokuty, úroky z prodlení, ostatní pokuty a penále	49			0
6. Platby za odepsané pohledávky	50			0
7. Výnosové úroky	51	0		0
8. Kurzové zisky	52			0
9. Zúčtování fondů	53			0
10. Jiné ostatní výnosy	54	0		0
V. Tržby z prodeje majetku	55	0	0	0
11. Tržby z prodeje dlouhodobého nehmotného a hmotného majetku	56	0		0
12. Tržby z prodeje cenných papírů a podílů	57			0
13. Tržby z prodeje materiálu	58			0
14. Výnosy z krátkodobého finančního majetku	59			0
15. Výnosy z dlouhodobého finančního majetku	60			0
Výnosy celkem	61	5895	0	5895
C. Výsledek hospodaření před zdaněním	62	104	0	104
D. Výsledek hospodaření po zdanění	63	104	0	104

Formulář výkazu vytvořil SÚ ČR (kontakt - sedivy@ucetni.cz)

Sestaveno dne:	Podpis odpovědné osoby:	 <b>DOMOVINKA NĚMČICKÝ O.P.S.</b> IČ: 29374740 Němčický 96, 691 07 Němčický tel.: +420 777 708 765 e-mail: domovinka@nemcicky.cz web: domovinka.nemcicky.cz
Odesláno dne:	Podpis osoby odpovědné za sestavení:	
	Telefon:	

**Příloha k účetní závěrce za rok 2021****a) Obecné údaje**

**Název a sídlo:** Domovinka Němčičky o. p. s.  
**Sídlo:** Němčičky 96, 691 07 Němčičky  
**IČO:** 29374740

**Právní forma:** obecně prospěšná společnost  
**Vznik právní subjektivity:** 23.10.2012

**Druh obecně prospěšných služeb:**

Předmět činnosti:

- poskytování sociální a charitativní činnosti
- vzdělávání profesionálních pracovníků i neprofesionálních zájemců v oblasti poskytování sociální péče
- zlepšování informovanosti o pomoci a podpoře osob v nepříznivé sociální situaci

Doplňková činnost:

- výroba, obchod a služby neuvedené v přílohách 1 až 3 živnostenského zákona

**b) Zakladatelé a majetkový vklad:**

- Obec Němčičky, Němčičky 221, 691 07 Němčičky,  
IČ: 00283401

**Statutární orgány:**

Ředitelka:	Mgr. Silvie Slezáková	
Správní rada:	předseda	Zbyněk Slezák
	člen	Radomír Oslzlý
	člen	Ing. Eliška Kopřivová
Dozorčí rada:	předseda	Mgr. Miroslav Prchal, Dis.
	člen	Tomáš Stávek
	člen	Ing. David Ludín

c) Účetní období: kalendářní rok

f) V roce 2021 se vyskytly pouze obvyklé náklady a výnosy.

**d) Použité účetní metody a odchylky od těchto metod:**

- dlouhodobý hmotný majetek je oceněn v pořizovacích cenách,
- vlastní pohledávky a závazky jsou oceněny v nominální hodnotě,
- spotřeba materiálu se účtuje způsobem B.

## h) Přehled o majetku

	Přehled o majetku za rok 2021			KZ
	PZ	Přírůstky	Úbytky	
auto Kia	302 422	0	0	302 422
oprávky	206 656	60 485	0	267 141
ZC	95 766	X	x	35 281

- i) Celková odměna uhrazená auditorovi za povinný audit za rok 2020 činila 32 041 Kč.
- k) Účetní jednotka nemá žádné dluhy na pojistném a nemá žádné daňové nedoplatky, svoje závazky průběžně hradí.
- n) ÚJ nemá žádné dluhy neobsažené v rozvaze.
- o) Domovinka Němčičky o. p. s. vykázala v hlavní činnosti zisk 104 tis. Kč.
- p) Domovinka Němčičky o. p. s. měla v roce 2021 celkem 8 zaměstnanců na hlavní pracovní poměr, z toho bylo 6 pracovníků přímé obslužné péče, 1 ostatní pracovník (1/2 úvazek) a 1 ředitelku, která z poloviny vykonávala funkci vedoucí zařízení a z poloviny funkci sociálního pracovníka.
- q) Členům řídicích a kontrolních orgánů společnosti nebyly vyplaceny žádné odměny.
- r) ÚJ neuzavřela žádné smlouvy se společnostmi, členy jejichž řídicích, kontrolních nebo jiných orgánů by byli členové nebo rodinní příslušníci řídicích a kontrolních orgánů spolku.
- s) Členům řídicích a kontrolních orgánů společnosti nebyly vyplaceny žádné zálohy, závdavky nebo úvěry.
- t) Zjištění základu daně za rok 2021 vychází z výsledku hospodaření z výkazu zisku a ztráty. Základ daně činil 106 465 Kč. Daňová úleva za rok 2020 činila 0 Kč.
- u) Za služby sociální péče přijala Domovinka od klientů 2 752 855 Kč.
- v) Celkem byl přijat 1 finanční dar.
- x) Hospodářský výsledek za rok 2019 (zisk 210 tis. Kč) byl ponechán jako nerozdělený zisk minulých let.

Účetní jednotka nemá náplň pro tyto body přílohy dle vyhlášky č. 504 / 2002 Sb.:  
 e), g), j), l), m), y), w).

Zpracovala: Martina Čermáková

Schválila: Mgr. Silvie Slezáková, ředitelka Domovinky Němčičky o. p. s.

Dne: 27. 6. 2022.....

### Organizační struktura zaměstnanců

Vedoucí pracovník – ředitelka (sociální pracovník)

6 pracovníků přímé péče - pečovatelek

1 pracovník úklid

### Složení řídicích orgánů k 31. 12. 2021

Ředitelka: Mgr. Silvie Slezáková

Správní rada: Zbyněk Slezák (předseda správní rady)  
Ing. Eliška Kopřivová (člen správní rady)  
Radomír Oslzlý (člen správní rady)

Dozorčí rada: Mgr. Miroslav Prchal, DiS. (předseda dozorčí rady)  
Tomáš Stávek (člen dozorčí rady)  
Ing. David Ludín, Ph.D. (člen dozorčí rady)

*„Přímé jednání patří mezi prvotní podmínky úspěchu! Avšak jenom dobrý člověk může jednat přímo, a pouze dobrou, všem užitečnou práci možno konati před celou veřejností. Přímé, prosté jednání budí v lidech všechny dobré instinkty. Jednáš-li otevřeně s úmyslem posloužit lidem, tvůj úspěch je neodvratný.“*

*Tomáš Baťa*

Tímto bychom rádi poděkovali všem dárcům, sponzorům, poskytovatelům dotací na provoz sociální služby, partnerským a spolupracujícím organizacím a zaměstnancům za finanční i věcné dary.

#### Finančně nás podpořili:

Jihomoravský kraj, MPSV ČR,  
Město Hustopeče u Brna a obce v ORP Hustopeče

Velké poděkování patří také všem zaměstnancům a rodinám uživatelů.

#### Kontakty:

Sídlo: Domovinka Němčičky o. p. s.  
Němčičky 96, 691 07 Němčičky

Ředitelka Mgr. Silvie Slezáková  
Tel.: 777 708 765  
e-mail: [domovinka@nemcicky.cz](mailto:domovinka@nemcicky.cz)





## **VÝROČNÍ ZPRÁVA 2021**

## **Obsah**

<b>Základní údaje o společnosti</b>	<b>... 3</b>
<b>Organizační schéma společnosti</b>	<b>... 4</b>
<b>Složení statutárních a řídicích orgánů společnosti</b>	<b>... 5</b>
<b>Zpráva o činnosti společnosti</b>	<b>... 6</b>
<b>Informace o podmínkách či situacích, které nastaly až po konci rozvahového dne</b>	<b>... 7</b>
<b>Informace o předpokládaném budoucím vývoji činnosti HANTÁLY a.s.</b>	<b>... 7</b>
<b>Zpráva o vztazích mezi ovládající a ovládanou osobou</b>	<b>... 7</b>
<b>Přílohy:</b>	
<b>1. Rozvaha v plném rozsahu za roky 2021, 2020, 2019</b>	
<b>2. Výkaz zisku a ztráty za roky 2021, 2020, 2019</b>	
<b>3. Výkaz peněžních toků za roky 2021, 2020, 2019</b>	
<b>4. Účetní uzávěrka sestavená ke 31.12.2021</b>	
<b>5. Zpráva nezávislého auditora k účetní uzávěrce</b>	

## **Základní údaje o společnosti**

**Název:** HANTÁLY a.s.,

**Sídlo:** Tovární 345/22, 691 06 Velké Pavlovice

**Právní forma:** akciová společnost

**Akcionář:** 36 obcí a měst okresu Břeclav

**Datum vzniku:** 27. června 1991

**Identifikační číslo:** 42 32 40 68

**DIČ:** CZ42324068

**Rejstříkový soud:** Krajský soud v Brně, obchodní rejstřík v Brně

**Číslo vložky u RS:** oddíl B, vložka 523

### **Předměty činnosti:**

**Podnikání v oblasti nakládání s nebezpečnými odpady**

**Silniční motorová doprava nákladní**

**Výroba, obchod a služby neuvedené v přílohách 1 až 3 živnostenského zákona:**

**Nakládání s odpady (vyjma nebezpečných)**

**Přípravné a dokončovací stavební práce, specializované stavební činnosti**

**Velkoobchod a maloobchod**

**Poskytování technických služeb**

VALNÁ HROMADA SPOLEČNOSTI

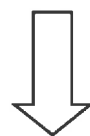
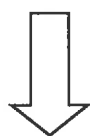

PŘEDSTAVENSTVO SPOLEČNOSTI

DOZORČÍ RADA

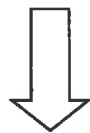

ŘEDITEL SPOLEČNOSTI

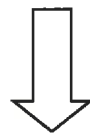
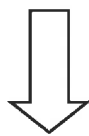
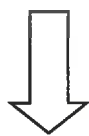

STŘEDISKO SPRÁVA

STŘEDISKO TESO

STŘEDISKO ESO

## **Složení statutárních a řídicích orgánů společnosti k 1.1.2021**

### **Představenstvo společnosti:**

**Marie Vlková, předseda představenstva**  
**Ing. Zdeněk Tesařík, místopředseda představenstva**  
**JUDr. Pavel Kašník, člen představenstva**  
**PaedDr. Hana Potměšilová, člen představenstva**  
**Jiří Šlancar, člen představenstva**  
**Mgr. Petr Vlasák, člen představenstva**

### **Dozorčí rada společnosti**

**Ing. Pavel Trojan, předseda dozorčí rady**  
**Mgr. Josef Osička, člen dozorčí rady**  
**Ing. Pavel Rous, člen dozorčí rady**  
**Jiří Otřel, člen dozorčí rady**  
**Mgr. Ladislav Straka, člen dozorčí rady**  
**Jana Hasilíková, člen dozorčí rady**

### **Management společnosti**

**Ing. Jana Krutáková, ředitelka společnosti**  
**Petr Kalužík, vedoucí provozu ESO**  
**Jan Kunický, dispečer TESO**

**Ke dni 21.12.2021 rezignoval na funkci člena představenstva Jiří Šlancar.**

**Jiné změny nenastaly.**

## Zpráva o činnosti společnosti

Hantály a.s. zajišťuje na základě smluvních vztahů celkem pro 32 obcí a měst svoz a likvidaci komunálního odpadu, separovaných složek odpadu a odpadů nebezpečných. Dále nabízí a poskytuje služby v odpadovém hospodářství fyzickým osobám a podnikatelským subjektům.

### **Středisko ESO**

Skládkování probíhá na II. etapě skládky, ukládány jsou pouze ostatní odpady.

V roce 2021 proběhla rekultivace 1.-3- kazety II.etapy skládky. V současné době se ukládá odpad na 4. kazetu II. etapy skládky.

Množství ukládaného komunálního odpadu bylo srovnatelné s množstvím v roce 2020. Na tomto množství se z 11 % podílel odpad z obcí postižených tornádem. Lze tedy říci, že za normálního stavu bychom zaznamenali pokles ukládaného odpadu na skládku.

Svoz biologicky rozložitelných odpadů a provoz kompostárny probíhal v zavedeném režimu. Kompost je certifikován ÚKZUZ Brno podle zákona o hnojivech jako bio hnojivo, které je možno použít v ekologickém zemědělství.

### **Středisko TESO**

Svoz probíhal standardně ve 14-ti denních cyklech, v případě potřeby, např. sídlištní zástavba (město Hustopeče, Valtice, Velké Pavlovice), letní sezóna, byl svoz prováděn v týdenním cyklu.

Velkoobjemový komunální odpad byl svážen na základě jednotlivých požadavků zákazníků.

Středisko TESO pokračovalo ve způsobu svozu separovaných odpadů od svých smluvních partnerů. Jednalo se o svoz papíru, plastů, nápojových kartonů, skla a elektrozařízení.

Mimořádně probíhal po dobu dvou měsíců svoz velkoobjemového, stavebního i komunálního odpadu z Moravské Nové Vsi postižené tornádem.

Sběrné dvory jsou doplňovány nádobami na třídění jedlých olejů a tuků a na sběr kovových obalů.

Dotřídřovací linka plastů pracovala celoročně v jednosměnném provozu.

Společnost i nadále zastupovala jednotlivé obce v systému EKO-KOM.

Drtící a třídící linka na stavební suť pracuje jako stacionární linka.

Recyklátu bylo částečně použito pro vlastní potřebu společnosti – zpevnění ploch na skládce a v areálu firmy.

### **Investiční činnost, opravy**

V roce 2021 byla provedena rekultivace 1. – 3. kazety II. etapy skládky.

Kompostárna byla dovybavena rychloběžným drtičem. Bylo započato s realizací stavby garáží pro techniku a strojní zařízení v areálu kompostárny.

Provedena byla oprava a zateplení fasády správní budovy společnosti.

## **Politika integrovaného systému řízení**

Činnost společnosti probíhá v souladu s osvědčením o systému zajišťování kvality v organizaci - ISO 9001:2015, osvědčením o managementu systému environmentální ochrany uplatňovaný organizací - ISO 14001:2015 a osvědčením o managementu systému BOZP - OHSAS 18001:2018.

## **Informace o podmínkách či situacích, které nastaly až po konci rozvahového dne**

K 21.1.2022 ukončila svoji činnost na pozici ředitele společnosti Ing. Jana Krutáková a k tomuto datu byl do funkce ředitele společnosti jmenován Jiří Šlancar, bývalý člen představenstva společnosti..

## **Informace o předpokládaném budoucím vývoji činnosti HANTÁLY a.s.**

V průběhu celého roku 2021 byla společnost nucena částečně omezit své provozy vzhledem k vládním opatřením, která byla nařízena v důsledku pandemické situace COVID -19.

Rovněž byl provoz společnosti přizpůsoben po dobu tří měsíců potřebám akcionáře Moravská Nová Ves, kde probíhala likvidace odpadů po tornádu.

Obě tyto skutečnosti nijak neovlivnily budoucí vývoj činnosti společnosti a společnost bude nadále schopna pokračovat ve své činnosti.

Negativní dopad zejména na cenovou politiku a hospodaření společnosti však může mít nastalá energetická krize a dopady války na Ukrajině.

## **Zpráva o vztazích mezi propojenými osobami**

Představenstvu není známa ovládající osoba ve vztahu k HANTÁLY a.s. a proto nebyla zpráva o vztazích mezi propojenými osobami vypracována.

Ve Velkých Pavlovicích dne 20.4.2022



podpisy statutárního orgánu

**Přílohy:**

- 1. Rozvaha v plném rozsahu za roky 2021, 2020, 2019**
- 2. Výkaz zisku a ztráty za roky 2021, 2020, 2019**
- 3. Výkaz peněžních toků za roky 2021, 2020, 2019**
- 4. Účetní uzávěrka sestavená ke 31.12.2021**
- 5. Zpráva nezávislého auditora k účetní uzávěrce**



## 1. Rozvaha v plném rozsahu za roky

2021, 2020, 2019

	AKTIVA	Skutečnost v účetním období		
		2021	2020	2019
	<b>AKTIVA CELKEM</b>	<b>142 698</b>	<b>154 588</b>	<b>150 060</b>
<b>A.</b>	<b>Pohledávky za upsaný základní kapitál</b>			
<b>B.</b>	<b>Stálá aktiva</b>	<b>98 772</b>	<b>90 369</b>	<b>88 508</b>
<b>B. I.</b>	<b>Dlouhodobý nehmotný majetek</b>	<b>162</b>		
B. I. 1.	Nehmotné výsledky vývoje			
B. I. 2.	Ocenitelná práva	162		
B. I. 2.1.	Software	162		
B. I. 2.2.	Ostatní ocenitelná práva			
B. I. 3.	Goodwill			
B. I. 4.	Ostatní dlouhodobý nehmotný majetek			
B. I. 5.	Poskytnuté zálohy na dlouhodobý nehmotný majetek a nedokončený DNM			
B. I. 5.1.	Poskytnuté zálohy na DNM			
B. I. 5.2.	Nedokončený dlouhodobý nehmotný majetek			
<b>B. II.</b>	<b>Dlouhodobý hmotný majetek</b>	<b>98 610</b>	<b>90 369</b>	<b>88 508</b>
B. II. 1.	Pozemky a stavby	56 298	56 565	58 797
B. II. 1.1.	Pozemky	5 419	5 419	5 383
B. II. 1.2.	Stavby	50 879	51 146	53 414
B. II. 2.	Hmotné movité věci a jejich soubory	27 990	30 763	21 701
B. II. 3.	Oceňovací rozdíl k nabytému majetku			
B. II. 4.	Ostatní dlouhodobý hmotný majetek	29	29	29
B. II. 4.1.	Pěstitelské celky trvalých porostů			
B. II. 4.2.	Dospělá zvířata a jejich skupiny			
B. II. 4.3.	Jiný dlouhodobý hmotný majetek	29	29	29
B. II. 5.	Poskytnuté zálohy na dlouhodobý hmotný majetek a nedokončený DHM	14 293	3 012	7 981
B. II. 5.1.	Poskytnuté zálohy na dlouhodobý hmotný majetek	5 396	868	4 926
B. II. 5.2.	Nedokončený dlouhodobý hmotný majetek	8 897	2 144	3 055
<b>B. III.</b>	<b>Dlouhodobý finanční majetek</b>			
B. III. 1.	Podíly - ovládaná nebo ovládající osoba			
B. III. 2.	Zápůjčky a úvěry - ovládaná nebo ovládající osoba			
B. III. 3.	Podíly - podstatný vliv			
B. III. 4.	Zápůjčky a úvěry - podstatný vliv			
B. III. 5.	Ostatní dlouhodobé cenné papíry a podíly			
B. III. 6.	Zápůjčky a úvěry - ostatní			
B. III. 7.	Ostatní dlouhodobý finanční majetek			
B. III. 7.1.	Jiný dlouhodobý finanční majetek			
B. III. 7.2.	Poskytnuté zálohy na dlouhodobý finanční majetek			

	AKTIVA	Skutečnost v účetním období		
		2021	2020	2019
<b>C.</b>	<b>Oběžná aktiva</b>	<b>43 684</b>	<b>63 945</b>	<b>60 967</b>
<b>C. I.</b>	<b>Zásoby</b>	<b>2 816</b>	<b>1 836</b>	<b>1 797</b>
C. I. 1.	Materiál	1 918	871	1 056
C. I. 2.	Nedokončená výroba a polotovary			
C. I. 3.	Výrobky a zboží	898	965	741
C. I. 3.1.	Výrobky	377	150	
C. I. 3.2.	Zboží	521	815	741
C. I. 4.	Mladá a ostatní zvířata a jejich skupiny			
C. I. 5.	Poskytnuté zálohy na zásoby			
<b>C. II.</b>	<b>Pohledávky</b>	<b>8 418</b>	<b>6 752</b>	<b>7 213</b>
<b>C. II. 1.</b>	<b>Dlouhodobé pohledávky</b>			
C. II. 1.1.	Pohledávky z obchodních vztahů			
C. II. 1.2.	Pohledávky - ovládaná nebo ovládající osoba			
C. II. 1.3.	Pohledávky - podstatný vliv			
C. II. 1.4.	Odložená daňová pohledávka			
C. II. 1.5.	Pohledávky - ostatní			
C. II. 1.5.1.	Pohledávky za společníky			
C. II. 1.5.2.	Dlouhodobé poskytnuté zálohy			
C. II. 1.5.3.	Dohadné účty aktivní			
C. II. 1.5.4.	Jiné pohledávky			
<b>C. II. 2.</b>	<b>Krátkodobé pohledávky</b>	<b>8 418</b>	<b>6 752</b>	<b>7 213</b>
C. II. 2.1.	Pohledávky z obchodních vztahů	6 890	5 763	7 045
C. II. 2.2.	Pohledávky - ovládaná nebo ovládající osoba			
C. II. 2.3.	Pohledávky - podstatný vliv			
C. II. 2.4.	Pohledávky - ostatní	1 528	989	168
C. II. 2.4.1.	Pohledávky za společníky			
C. II. 2.4.2.	Sociální zabezpečení a zdravotní pojištění			
C. II. 2.4.3.	Stát - daňové pohledávky		881	66
C. II. 2.4.4.	Krátkodobé poskytnuté zálohy	81	77	84
C. II. 2.4.5.	Dohadné účty aktivní			
C. II. 2.4.6.	Jiné pohledávky	1 447	31	18
<b>C. III.</b>	<b>Krátkodobý finanční majetek</b>			
C. III. 1.	Podíly - ovládaná nebo ovládající osoba			
C. III. 2.	Ostatní krátkodobý finanční majetek			
<b>C. IV.</b>	<b>Peněžní prostředky</b>	<b>32 450</b>	<b>55 357</b>	<b>51 957</b>
C. IV. 1.	Peněžní prostředky v pokladně	85	124	99
C. IV. 2.	Peněžní prostředky na účtech	32 365	55 233	51 858
<b>D.</b>	<b>Časové rozlišení aktiv</b>	<b>242</b>	<b>274</b>	<b>585</b>
D. 1.	Náklady příštích období	236	268	579
D. 2.	Komplexní náklady příštích období			
D. 3.	Příjmy příštích období	6	6	6

	PASIVA	Skutečnost v účetním období		
		2021	2020	2019
	<b>PASIVA CELKEM</b>	<b>142 698</b>	<b>154 588</b>	<b>150 060</b>
<b>A.</b>	<b>Vlastní kapitál</b>	<b>99 760</b>	<b>97 383</b>	<b>97 290</b>
<b>A. I.</b>	<b>Základní kapitál</b>	<b>66 160</b>	<b>66 160</b>	<b>66 160</b>
A. I. 1.	Základní kapitál	66 160	66 160	66 160
A. I. 2.	Vlastní podíly (-)			
A. I. 3.	Změny základního kapitálu			
<b>A. II.</b>	<b>Ážio a kapitálové fondy</b>	<b>13 179</b>	<b>13 179</b>	<b>13 179</b>
A. II. 1.	Ážio			
A. II. 2.	Kapitálové fondy	13 179	13 179	13 179
A. II. 2.1.	Ostatní kapitálové fondy	13 179	13 179	13 179
A. II. 2.2.	Oceňovací rozdíly z přecenění majetku a závazků (+/-)			
A. II. 2.3.	Oceňovací rozdíly z přecenění při přeměnách obchodních korporací (+/-)			
A. II. 2.4.	Rozdíly z přeměn obchodních korporací (+/-)			
A. II. 2.5.	Rozdíly z ocenění při přeměnách obchodních korporací (+/-)			
<b>A. III.</b>	<b>Fondy ze zisku</b>	<b>13 670</b>	<b>13 574</b>	<b>13 499</b>
A. III. 1.	Ostatní rezervní fondy	13 232	13 232	13 232
A. III. 2.	Statutární a ostatní fondy	438	342	267
<b>A. IV.</b>	<b>Výsledek hospodaření minulých let (+/-)</b>	<b>4 320</b>	<b>4 281</b>	<b>4 281</b>
A. IV. 1.	Nerozdělený zisk nebo neuhrazená ztráta minulých let (+/-)	4 320	4 281	4 281
A. IV. 2.	Jiný výsledek hospodaření minulých let (+/-)			
<b>A. V.</b>	<b>Výsledek hospodaření běžného účetního období (+/-)</b>	<b>2 431</b>	<b>189</b>	<b>171</b>
A. VI.	Rozhodnuto o zálohové výplatě podílu na zisku (-)			
<b>B. + C.</b>	<b>Cizí zdroje</b>	<b>42 791</b>	<b>57 166</b>	<b>52 507</b>
<b>B.</b>	<b>Rezervy</b>	<b>12 464</b>	<b>32 701</b>	<b>31 037</b>
B. 1.	Rezerva na důchody a podobné závazky			
B. 2.	Rezerva na daň z příjmů			
B. 3.	Rezervy podle zvláštních právních předpisů	12 464	32 701	31 037
B. 4.	Ostatní rezervy			
<b>C.</b>	<b>Závazky</b>	<b>30 327</b>	<b>24 465</b>	<b>21 470</b>
<b>C. I.</b>	<b>Dlouhodobé závazky</b>	<b>16 936</b>	<b>11 236</b>	<b>14 043</b>
C. I. 1.	Vydané dluhopisy			
C. I. 1.1.	Vyměnitelné dluhopisy			
C. I. 1.2.	Ostatní dluhopisy			
C. I. 2.	Závazky k úvěrovým institucím	15 466	9 983	12 870
C. I. 3.	Dlouhodobé přijaté zálohy			
C. I. 4.	Závazky z obchodních vztahů			
C. I. 5.	Dlouhodobé směnky k úhradě			
C. I. 6.	Závazky - ovládaná nebo ovládající osoba			
C. I. 7.	Závazky - podstatný vliv			
C. I. 8.	Odložený daňový závazek	1 470	1 253	1 173
C. I. 9.	Závazky - ostatní			
C. I. 9.1.	Závazky ke společníkům			
C. I. 9.2.	Dohadné účty pasivní			
C. I. 9.3.	Jiné závazky			

	PASIVA	Skutečnost v účetním období		
		2021	2020	2019
<b>C. II.</b>	<b>Krátkodobé závazky</b>	<b>13 391</b>	<b>13 229</b>	<b>7 427</b>
C. II. 1.	Vydané dluhopisy			
C. II. 1.1.	Vyměnitelné dluhopisy			
C. II. 1.2.	Ostatní dluhopisy			
C. II. 2.	Závazky k úvěrovým Institucím	4 904	2 884	2 800
C. II. 3.	Krátkodobé přijaté zálohy			
C. II. 4.	Závazky z obchodních vztahů	2 699	7 390	683
C. II. 5.	Krátkodobé směnky k úhradě			
C. II. 6.	Závazky - ovládaná nebo ovládající osoba			
C. II. 7.	Závazky - podstatný vliv			
C. II. 8.	Závazky - ostatní	5 788	2 955	3 944
C. II. 8.1.	Závazky ke společníkům			
C. II. 8.2.	Krátkodobé finanční výpomoci			
C. II. 8.3.	Závazky k zaměstnancům	1264	1182	917
C. II. 8.4.	Závazky ze sociálního zabezpečení a zdravotního pojištění	692	720	551
C. II. 8.5.	Stát - daňové závazky a dotace	604	192	509
C. II. 8.6.	Dohadné účty pasivní	95	75	9
C. II. 8.7.	Jiné závazky	3133	786	1958
<b>D.</b>	<b>Časové rozlišení pasiv</b>	<b>147</b>	<b>39</b>	<b>263</b>
D. 1.	Výdaje příštích období	147	39	263
D. 2.	Výnosy příštích období			

## 2. Výkaz zisku a ztráty za roky

2021, 2020, 2019

	TEXT	Skutečnost v účetním období		
		2021	2020	2019
I.	Tržby z prodeje výrobků a služeb	49 480	44 954	43 359
II.	Tržby za prodej zboží	1 651	1 445	1 136
A.	Výkonová spotřeba	38 250	15 340	16 810
A. 1.	Náklady vynaložené na prodané zboží	968	948	763
A. 2.	Spotřeba materiálu a energie	6 079	5 860	6 158
A. 3.	Služby	31 203	8 532	9 889
B.	Změna stavu zásob vlastní činnosti (+/-)	-232	-371	
C.	Aktivace (-)	-3 159	-4 428	-4 237
D.	Osobní náklady	23 858	21 492	19 834
D. 1.	Mzdové náklady	17 312	15 624	14 468
D. 2.	Náklady na sociální zabezpečení, zdravotní pojištění a ostatní náklady	6 546	5 868	5 366
D. 2.1.	Náklady na sociální zabezpečení a zdravotní pojištění	5 820	5 310	4 924
D. 2.2.	Ostatní náklady	726	558	442
E.	Úpravy hodnot v provozní oblasti	8 862	6 575	8 951
E. 1.	Úpravy hodnot dlouhodobého nehmotného a hmotného majetku	9 105	7 335	7 910
E. 1.1.	Úpravy hodnot dlouhodobého nehmotného a hmotného majetku - trvalé	9 105	7 335	7 910
E. 1.2.	Úpravy hodnot dlouhodobého nehmotného a hmotného majetku - dočasné			
E. 2.	Úpravy hodnot zásob	-248	-661	1 040
E. 3.	Úpravy hodnot pohledávek	5	-99	1
III.	Ostatní provozní výnosy	5 102	2 040	3 942
III. 1.	Tržby z prodaného dlouhodobého majetku	206		1 424
III. 2.	Tržby z prodaného materiálu	4 577	1 801	2 485
III. 3.	Jiné provozní výnosy	319	239	33
F.	Ostatní provozní náklady	-14 848	9 319	6 968
F. 1.	Zůstatková cena prodaného dlouhodobého majetku	428		485
F. 2.	Prodáný materiál	1 593	2 836	2 983
F. 3.	Daně a poplatky	362	390	351
F. 4.	Rezervy v provozní oblasti a komplexní náklady příštích období	-20 237	1 664	1 506
F. 5.	Jiné provozní náklady	3 006	4 429	1 643
*	Provozní výsledek hospodaření	3 502	512	111

	TEXT	Skutečnost v účetním období		
		2021	2020	2019
<b>IV.</b>	<b>Výnosy z dlouhodobého finančního majetku - podíly</b>			
IV. 1.	Výnosy z podílů - ovládaná nebo ovládající osoba			
IV. 2.	Ostatní výnosy z podílů			
<b>G.</b>	<b>Náklady vynaložené na prodané podíly</b>			
<b>V.</b>	<b>Výnosy z ostatního dlouhodobého finančního majetku</b>			
V. 1.	Výnosy z ostatního dlouhodobého finančního majetku - ovládaná nebo ovládající osoba			
V. 2.	Ostatní výnosy z ostatního dlouhodobého finančního majetku			
<b>H.</b>	<b>Náklady související s ostatním dlouhodobým finančním majetkem</b>			
<b>VI.</b>	<b>Výnosové úroky a podobné výnosy</b>	<b>32</b>	<b>127</b>	<b>363</b>
VI. 1.	Výnosové úroky a podobné výnosy - ovládaná nebo ovládající osoba			
VI. 2.	Ostatní výnosové úroky a podobné výnosy	32	127	363
<b>I.</b>	<b>Úpravy hodnot a rezervy ve finanční oblasti</b>			
<b>J.</b>	<b>Nákladové úroky a podobné náklady</b>	<b>402</b>	<b>314</b>	<b>182</b>
J. 1.	Nákladové úroky a podobné náklady - ovládaná nebo ovládající osoba			
J. 2.	Ostatní nákladové úroky a podobné náklady	402	314	182
<b>VII.</b>	<b>Ostatní finanční výnosy</b>			
<b>K.</b>	<b>Ostatní finanční náklady</b>	<b>56</b>	<b>55</b>	<b>51</b>
<b>*</b>	<b>Finanční výsledek hospodaření (+/-)</b>	<b>-426</b>	<b>-242</b>	<b>130</b>
<b>**</b>	<b>Výsledek hospodaření před zdaněním (+/-)</b>	<b>3 076</b>	<b>270</b>	<b>241</b>
<b>L.</b>	<b>Daň z příjmů</b>	<b>645</b>	<b>81</b>	<b>70</b>
L. 1.	Daň z příjmů splatná	428		25
L. 2.	Daň z příjmů odložená (+/-)	217	81	45
<b>**</b>	<b>Výsledek hospodaření po zdanění (+/-)</b>	<b>2 431</b>	<b>189</b>	<b>171</b>
<b>M.</b>	<b>Převod podílu na výsledku hospodaření společníkům (+/-)</b>			
<b>***</b>	<b>Výsledek hospodaření za účetní období (+/-)</b>	<b>2 431</b>	<b>189</b>	<b>171</b>
<b>*</b>	<b>Čistý obrat za účetní období = I. + II. + III. + IV. + V. + VI. + VII.</b>	<b>56 265</b>	<b>48 566</b>	<b>48 800</b>

### 3. Výkaz peněžních toků za roky 2021, 2020, 2019

	V tis. Kč za období	2021	2020	2019
<b>P.</b>	<b>Stav peněžních prostředků a peněžních ekvivalentů</b>			
	<b>na začátku účetního období</b>	<b>55 357</b>	<b>51 957</b>	<b>48 934</b>
<b>Z.</b>	<b>Účetní zisk (ztráta) z běžné činnosti před zdaněním</b>	<b>3 076</b>	<b>270</b>	<b>241</b>
<b>A.1.</b>	<b>Úpravy o nepeněžní operace</b>			
A.1.1.	Odpisy stálých aktiv, umořování OP k nabytému majetku	9 105	7 335	7 910
A.1.2.	Změna stavu opravných položek	-243	-760	1 041
A.1.3.	Změna stavu rezerv	-20 237	1 664	1 506
A.1.4.	Zisk (ztráta) z prodeje stálých aktiv	222		-939
A.1.5.	Výnosy z podílů na zisku			
A.1.6.	Vyúčtované nákladové a výnosové úroky	370	187	-181
A.1.7.	Ostatní nepeněžní operace			
<b>A.1.</b>	<b>Celkem</b>	<b>-10 783</b>	<b>8 426</b>	<b>9 337</b>
<b>A*</b>	<b>Čistý peněžní tok z provozní činnosti před zdaněním, změnami pracovního kapitálu a mimořádnými položkami</b>	<b>-7 707</b>	<b>8 696</b>	<b>9 578</b>
<b>A.2.</b>	<b>Změny stavu nepeněžních složek pracovního kapitálu</b>			
A.2.1.	Změna stavu pohledávek z provozní činnosti	-1 671	560	-606
A.2.2.	Změna stavu aktivních účtů časového rozlišení a dohadných účtů aktivních	32	311	-338
A.2.3.	Změna stavu krátkodobých závazků z provozní činnosti	-2 306	5 677	-1 029
A.2.4.	Změna stavu pasivních účtů časového rozlišení a dohadných účtů pasivních	128	-158	167
A.2.5.	Změna stavu zásob	-732	622	-1 312
A.2.6.	Změna stavu krátkodobého finančního majetku (ne peněžních prostředků a PEK)			
<b>A.2.</b>	<b>Celkem</b>	<b>-4 549</b>	<b>7 012</b>	<b>-3 118</b>
<b>A**</b>	<b>Čistý peněžní tok z provozní činnosti před zdaněním</b>	<b>-12 256</b>	<b>15 708</b>	<b>6 460</b>
A.3.	Vypacené úroky s výjimkou zahrnovaných do dlouhodobého majetku	-402	-314	-182
A.4.	Přijaté úroky	32	127	363
A.5.	Zaplacená daň z příjmů a za doměrky daně za minulá období		-25	-86
A.6.	Přijaté podíly na zisku			
<b>A***</b>	<b>Čistý peněžní tok z provozní činnosti</b>	<b>-12 626</b>	<b>15 496</b>	<b>6 555</b>
B.1.	Výdaje spojené s nabytím stálých aktiv	-17 936	-9 197	-11 921
B.2.	Příjmy z prodeje stálých aktiv	206		1 424
B.3.	Zápůjčky a úvěry spřízněným osobám			
<b>B***</b>	<b>Čistý peněžní tok vztahující se k investiční činnosti</b>	<b>-17 730</b>	<b>-9 197</b>	<b>-10 497</b>
<b>C.1.</b>	<b>Dopady změn dlouhodobých (krátkodobých) závazků, které spadají do finanční činnosti na peněžní prostředky a peněžní ekvivalenty</b>			
C.1.1.	Přijaté krátkodobé půjčky a úvěry	2 020	84	1 715
C.1.2.	Splátky krátkodobých půjček a úvěrů			
C.1.3.	Přijaté dlouhodobé půjčky a úvěry	5 483		5 320
C.1.4.	Splátky dlouhodobých půjček a úvěrů		-2 887	
C.1.5.	Přijaté půjčky a úvěry od spřízněných osob			
C.1.6.	Splátky půjček a úvěrů od spřízněných osob			
C.1.8.	Ostatní dopady změn dlouhodobých závazků na peněžní příjmy a PEK			
C.1.9.	Ostatní dopady změn dlouhodobých závazků na peněžní výdaje a PEK			
<b>C.1.</b>	<b>Celkem</b>	<b>7 503</b>	<b>-2 803</b>	<b>7 035</b>
<b>C.2.</b>	<b>Dopady změn vlastního kapitálu na peněžní prostředky a PEK</b>			
C.2.1.	Zvýšení peněžních prostředků a PEK z titulu zvýšení ZK, ážia a fondů ze zisku			
C.2.2.	Vypacení podílu na vlastním kapitálu společníkům			
C.2.3.	Další vklady peněžních prostředků společníků a akcionářů			
C.2.4.	Úhrada ztráty společníky			
C.2.5.	Přímé platby na vrub fondů	-54	-96	-70
C.2.6.	Vypacené podíly na zisku			
<b>C.2.</b>	<b>Celkem</b>	<b>-54</b>	<b>-96</b>	<b>-70</b>
<b>C.3.</b>	<b>Přijaté dividendy nebo podíly</b>			
<b>C***</b>	<b>Čistý peněžní tok vztahující se k finanční činnosti</b>	<b>7 449</b>	<b>-2 899</b>	<b>6 965</b>
<b>F.</b>	<b>Čisté zvýšení nebo snížení peněžních prostředků</b>	<b>-22 907</b>	<b>3 400</b>	<b>3 023</b>
<b>R.</b>	<b>Stav peněžních prostředků a PEK na konci účetního období</b>	<b>32 450</b>	<b>55 357</b>	<b>51 957</b>

#### **4. Účetní uzávěrka sestavená ke 31.12.2021**

- rozvaha
- výkaz zisku a ztráty
- příloha v účetní závěrce
- přehled o změnách vlastního kapitálu
- přehled o peněžních tocích



# ROZVAHA

**sestavená ke dni 31.12. 2021**  
(v celých tisících Kč)

Obch.firma nebo jiný název úč.jednotky  
**HANTÁLY a.s.**  
Identifikační číslo  
**42324068**  
Sídlo účetní jednotky  
**Tovární 345/22**  
**691 06 Velké Pavlovice**

	AKTIVA	Stav v běžném účetním období			Minulé účetní období Netto
		Brutto	Korekce	Netto	
	<b>AKTIVA CELKEM</b>	<b>269 640</b>	<b>-126 942</b>	<b>142 698</b>	<b>154 588</b>
<b>A.</b>	<b>Pohledávky za upsaný základní kapitál</b>				
<b>B.</b>	<b>Stálá aktiva</b>	<b>225 012</b>	<b>-126 240</b>	<b>98 772</b>	<b>90 369</b>
<b>B. I.</b>	<b>Dlouhodobý nehmotný majetek</b>	<b>871</b>	<b>-709</b>	<b>162</b>	
B. I. 1.	Nehmotné výsledky vývoje				
B. I. 2.	Ocenitelná práva	<b>871</b>	<b>-709</b>	<b>162</b>	
B. I. 2.1.	Software	871	-709	162	
B. I. 2.2.	Ostatní ocenitelná práva				
B. I. 3.	Goodwill				
B. I. 4.	Ostatní dlouhodobý nehmotný majetek				
B. I. 5.	Poskytnuté zálohy na dlouhodobý nehmotný majetek a nedokončený DNM				
B. I. 5.1.	Poskytnuté zálohy na DNM				
B. I. 5.2.	Nedokončený dlouhodobý nehmotný majetek				
<b>B. II.</b>	<b>Dlouhodobý hmotný majetek</b>	<b>224 141</b>	<b>-125 531</b>	<b>98 610</b>	<b>90 369</b>
B. II. 1.	Pozemky a stavby	<b>132 484</b>	<b>-76 186</b>	<b>56 298</b>	<b>56 565</b>
B. II. 1.1.	Pozemky	5 419		5 419	5 419
B. II. 1.2.	Stavby	127 065	-76 186	50 879	51 146
B. II. 2.	Hmotné movité věci a jejich soubory	<b>77 335</b>	<b>-49 345</b>	<b>27 990</b>	<b>30 763</b>
B. II. 3.	Oceňovací rozdíl k nabytému majetku				
B. II. 4.	Ostatní dlouhodobý hmotný majetek	<b>29</b>		<b>29</b>	<b>29</b>
B. II. 4.1.	Pěstitelské celky trvalých porostů				
B. II. 4.2.	Dospělá zvířata a jejich skupiny				
B. II. 4.3.	Jiný dlouhodobý hmotný majetek	29		29	29
B. II. 5.	Poskytnuté zálohy na dlouhodobý hmotný majetek a nedokončený DHM	<b>14 293</b>		<b>14 293</b>	<b>3 012</b>
B. II. 5.1.	Poskytnuté zálohy na dlouhodobý hmotný majetek	5 396		5 396	868
B. II. 5.2.	Nedokončený dlouhodobý hmotný majetek	8 897		8 897	2 144
<b>B. III.</b>	<b>Dlouhodobý finanční majetek</b>				
B. III. 1.	Podíly - ovládaná nebo ovládající osoba				
B. III. 2.	Zápůjčky a úvěry - ovládaná nebo ovládající osoba				
B. III. 3.	Podíly - podstatný vliv				
B. III. 4.	Zápůjčky a úvěry - podstatný vliv				
B. III. 5.	Ostatní dlouhodobé cenné papíry a podíly				
B. III. 6.	Zápůjčky a úvěry - ostatní				
B. III. 7.	Ostatní dlouhodobý finanční majetek				
B. III. 7.1.	Jiný dlouhodobý finanční majetek				
B. III. 7.2.	Poskytnuté zálohy na dlouhodobý finanční majetek				

	AKTIVA	Stav v běžném účetním období			Minulé účetní období Netto
		Brutto	Korekce	Netto	
<b>C.</b>	<b>Oběžná aktiva</b>	<b>44 386</b>	<b>-702</b>	<b>43 684</b>	<b>63 945</b>
<b>C. I.</b>	<b>Zásoby</b>	<b>3 425</b>	<b>-609</b>	<b>2 816</b>	<b>1 836</b>
C. I. 1.	Materiál	2 301	-383	1 918	871
C. I. 2.	Nedokončená výroba a polotovary				
C. I. 3.	Výrobky a zboží	1 124	-226	898	965
C. I. 3.1.	Výrobky	603	-226	377	150
C. I. 3.2.	Zboží	521		521	815
C. I. 4.	Mladá a ostatní zvířata a jejich skupiny				
C. I. 5.	Poskytnuté zálohy na zásoby				
<b>C. II.</b>	<b>Pohledávky</b>	<b>8 511</b>	<b>-93</b>	<b>8 418</b>	<b>6 752</b>
C. II. 1.	Dlouhodobé pohledávky				
C. II. 1.1.	Pohledávky z obchodních vztahů				
C. II. 1.2.	Pohledávky - ovládaná nebo ovládající osoba				
C. II. 1.3.	Pohledávky - podstatný vliv				
C. II. 1.4.	Odložená daňová pohledávka				
C. II. 1.5.	Pohledávky - ostatní				
C. II. 1.5.1.	Pohledávky za společníky				
C. II. 1.5.2.	Dlouhodobé poskytnuté zálohy				
C. II. 1.5.3.	Dohadné účty aktivní				
C. II. 1.5.4.	Jiné pohledávky				
C. II. 2.	Krátkodobé pohledávky	8 511	-93	8 418	6 752
C. II. 2.1.	Pohledávky z obchodních vztahů	6 983	-93	6 890	5 763
C. II. 2.2.	Pohledávky - ovládaná nebo ovládající osoba				
C. II. 2.3.	Pohledávky - podstatný vliv				
C. II. 2.4.	Pohledávky - ostatní	1 528		1 528	989
C. II. 2.4.1.	Pohledávky za společníky				
C. II. 2.4.2.	Sociální zabezpečení a zdravotní pojištění				
C. II. 2.4.3.	Stát - daňové pohledávky				881
C. II. 2.4.4.	Krátkodobé poskytnuté zálohy	81		81	77
C. II. 2.4.5.	Dohadné účty aktivní				
C. II. 2.4.6.	Jiné pohledávky	1 447		1 447	31
<b>C. III.</b>	<b>Krátkodobý finanční majetek</b>				
C. III. 1.	Podíly - ovládaná nebo ovládající osoba				
C. III. 2.	Ostatní krátkodobý finanční majetek				
<b>C. IV.</b>	<b>Peněžní prostředky</b>	<b>32 450</b>		<b>32 450</b>	<b>55 357</b>
C. IV. 1.	Peněžní prostředky v pokladně	85		85	124
C. IV. 2.	Peněžní prostředky na účtech	32 365		32 365	55 233
<b>D.</b>	<b>Časové rozlišení aktiv</b>	<b>242</b>		<b>242</b>	<b>274</b>
D. 1.	Náklady příštích období	236		236	268
D. 2.	Komplexní náklady příštích období				
D. 3.	Příjmy příštích období	6		6	6

	PASIVA	Stav v běžném účetním období		Stav v minulém účetním období
			Netto	
	<b>PASIVA CELKEM</b>		<b>142 698</b>	<b>154 588</b>
<b>A.</b>	<b>Vlastní kapitál</b>		<b>99 760</b>	<b>97 383</b>
<b>A. I.</b>	<b>Základní kapitál</b>		<b>66 160</b>	<b>66 160</b>
A. I. 1.	Základní kapitál		66 160	66 160
A. I. 2.	Vlastní podíly (-)			
A. I. 3.	Změny základního kapitálu			
<b>A. II.</b>	<b>Ážio a kapitálové fondy</b>		<b>13 179</b>	<b>13 179</b>
A. II. 1.	Ážio			
<b>A. II. 2.</b>	<b>Kapitálové fondy</b>		<b>13 179</b>	<b>13 179</b>
A. II. 2.1.	Ostatní kapitálové fondy		13 179	13 179
A. II. 2.2.	Oceňovací rozdíly z přecenění majetku a závazků (+/-)			
A. II. 2.3.	Oceňovací rozdíly z přecenění při přeměnách obchodních korporací (+/-)			
A. II. 2.4.	Rozdíly z přeměn obchodních korporací (+/-)			
A. II. 2.5.	Rozdíly z ocenění při přeměnách obchodních korporací (+/-)			
<b>A. III.</b>	<b>Fondy ze zisku</b>		<b>13 670</b>	<b>13 574</b>
A. III. 1.	Ostatní rezervní fondy		13 232	13 232
A. III. 2.	Statutární a ostatní fondy		438	342
<b>A. IV.</b>	<b>Výsledek hospodaření minulých let (+/-)</b>		<b>4 320</b>	<b>4 281</b>
A. IV. 1.	Nerozdělený zisk nebo neuhrazená ztráta minulých let (+/-)		4 320	4 281
A. IV. 2.	Jiný výsledek hospodaření minulých let (+/-)			
<b>A. V.</b>	<b>Výsledek hospodaření běžného účetního období (+/-)</b>		<b>2 431</b>	<b>189</b>
A. VI.	Rozhodnuto o zákonově vyplatě podílu na zisku ( )			
<b>B. + C.</b>	<b>Cizí zdroje</b>		<b>42 791</b>	<b>57 166</b>
<b>B.</b>	<b>Rezervy</b>		<b>12 464</b>	<b>32 701</b>
B. 1.	Rezerva na důchody a podobné závazky			
B. 2.	Rezerva na daň z příjmů			
B. 3.	Rezervy podle zvláštních právních předpisů		12 464	32 701
B. 4.	Ostatní rezervy			
<b>C.</b>	<b>Závazky</b>		<b>30 327</b>	<b>24 465</b>
<b>C. I.</b>	<b>Dlouhodobé závazky</b>		<b>16 936</b>	<b>11 236</b>
C. I. 1.	Vydané dluhopisy			
C. I. 1.1.	Vyměnitelné dluhopisy			
C. I. 1.2.	Ostatní dluhopisy			
C. I. 2.	Závazky k úvěrovým institucím		15 466	9 983
C. I. 3.	Dlouhodobé přijaté zálohy			
C. I. 4.	Závazky z obchodních vztahů			
C. I. 5.	Dlouhodobé směnky k úhradě			
C. I. 6.	Závazky - ovládaná nebo ovládající osoba			
C. I. 7.	Závazky - podstatný vliv			
C. I. 8.	Odložený daňový závazek		1 470	1 253
C. I. 9.	Závazky - ostatní			
C. I. 9.1.	Závazky ke společníkům			
C. I. 9.2.	Dohadné účty pasivní			
C. I. 9.3.	Jiné závazky			

	PASIVA	Stav v běžném účetním období		Stav v minulém účetním období
			Netto	
<b>C. II.</b>	<b>Krátkodobé závazky</b>		<b>13 391</b>	<b>13 229</b>
C. II. 1.	Vydané dluhopisy			
C. II. 1.1.	Vyměnitelné dluhopisy			
C. II. 1.2.	Ostatní dluhopisy			
C. II. 2.	Závazky k úvěrovým institucím		<b>4 904</b>	<b>2 884</b>
C. II. 3.	Krátkodobé přijaté zálohy			
C. II. 4.	Závazky z obchodních vztahů		<b>2 699</b>	<b>7 390</b>
C. II. 5.	Krátkodobé směnky k úhradě			
C. II. 6.	Závazky - ovládaná nebo ovládající osoba			
C. II. 7.	Závazky - podstatný vliv			
C. II. 8.	Závazky - ostatní		<b>5 788</b>	<b>2 955</b>
C. II. 8.1.	Závazky ke společníkům			
C. II. 8.2.	Krátkodobé finanční výpomoci			
C. II. 8.3.	Závazky k zaměstnancům		<b>1 264</b>	<b>1 182</b>
C. II. 8.4.	Závazky ze sociálního zabezpečení a zdravotního pojištění		<b>692</b>	<b>720</b>
C. II. 8.5.	Stát - daňové závazky a dotace		<b>604</b>	<b>192</b>
C. II. 8.6.	Dohadné účty pasivní		<b>95</b>	<b>75</b>
C. II. 8.7.	Jiné závazky		<b>3 133</b>	<b>786</b>
<b>D.</b>	<b>Časové rozlišení pasiv</b>		<b>147</b>	<b>39</b>
D. 1.	Výdaje příštích období		<b>147</b>	<b>39</b>
D. 2.	Výnosy příštích období			

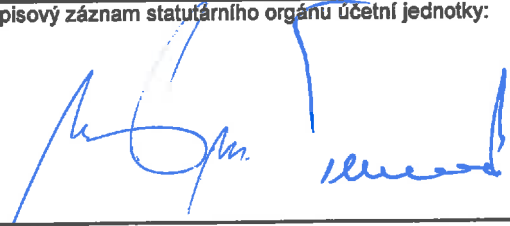
Okamžik sestavení účetní závěrky:  20. dubna 2022	Podpisový záznam statutárního orgánu účetní jednotky:  
Právní forma účetní jednotky:  akciová společnost	Předmět podnikání:  nakládání s odpady svoz, separace a ukládání odpadů

Ověřovatel:	Ing. Petr Harťanský, auditor, číslo osvědčení 1253
-------------	--

# VÝKAZ ZISKU A ZTRÁTY

sestavený ke dni 31.12. 2021  
V DRUHOVÉM ČLENĚNÍ  
(v celých tisících Kč)

Obchodní firma  
**HANTÁLY a.s.**  
Identifikační číslo  
**42324068**  
Sídlo účetní jednotky  
**Tovární 345/22**  
**691 06 Velké Pavlovice**

	TEXT	Skutečnost v účetním období	
		sledovaném	minulém
I.	Tržby z prodeje výrobků a služeb	49 480	44 954
II.	Tržby za prodej zboží	1 651	1 445
A.	Výkonová spotřeba	38 250	15 340
A. 1.	Náklady vynaložené na prodané zboží	968	948
A. 2.	Spotřeba materiálu a energie	6 079	5 860
A. 3.	Služby	31 203	8 532
B.	Změna stavu zásob vlastní činnosti (+/-)	-232	-371
C.	Aktivace (-)	-3 159	-4 428
D.	Osobní náklady	23 858	21 492
D. 1.	Mzdové náklady	17 312	15 624
D. 2.	Náklady na sociální zabezpečení, zdravotní pojištění a ostatní náklady	6 546	5 868
D. 2.1.	Náklady na sociální zabezpečení a zdravotní pojištění	5 820	5 310
D. 2.2.	Ostatní náklady	726	558
E.	Úpravy hodnot v provozní oblasti	8 862	6 575
E. 1.	Úpravy hodnot dlouhodobého nehmotného a hmotného majetku	9 105	7 335
E. 1.1.	Úpravy hodnot dlouhodobého nehmotného a hmotného majetku - trvalé	9 105	7 335
E. 1.2.	Úpravy hodnot dlouhodobého nehmotného a hmotného majetku - dočasné		
E. 2.	Úpravy hodnot zásob	-248	-661
E. 3.	Úpravy hodnot pohledávek	5	-99
III.	Ostatní provozní výnosy	5 102	2 040
III. 1.	Tržby z prodaného dlouhodobého majetku	206	
III. 2.	Tržby z prodaného materiálu	4 577	1 801
III. 3.	Jiné provozní výnosy	319	239
F.	Ostatní provozní náklady	-14 848	9 319
F. 1.	Zůstatková cena prodaného dlouhodobého majetku	428	
F. 2.	Prodaný materiál	1 593	2 836
F. 3.	Daně a poplatky	362	390
F. 4.	Rezervy v provozní oblasti a komplexní náklady příštích období	-20 237	1 664
F. 5.	Jiné provozní náklady	3 006	4 429
*	Provozní výsledek hospodaření	3 502	512

	TEXT	Skutečnost v účetním období	
		sledovaném	minulém
IV.	<b>Výnosy z dlouhodobého finančního majetku - podíly</b>		
IV. 1.	Výnosy z podílů - ovládaná nebo ovládající osoba		
IV. 2.	Ostatní výnosy z podílů		
G.	<b>Náklady vynaložené na prodané podíly</b>		
V.	<b>Výnosy z ostatního dlouhodobého finančního majetku</b>		
V. 1.	Výnosy z ostatního dlouhodobého finančního majetku - ovládaná nebo ovládající osoba		
V. 2.	Ostatní výnosy z ostatního dlouhodobého finančního majetku		
H.	<b>Náklady související s ostatním dlouhodobým finančním majetkem</b>		
VI.	<b>Výnosové úroky a podobné výnosy</b>	<b>32</b>	<b>127</b>
VI. 1.	Výnosové úroky a podobné výnosy - ovládaná nebo ovládající osoba		
VI. 2.	Ostatní výnosové úroky a podobné výnosy	32	127
I.	<b>Úpravy hodnot a rezervy ve finanční oblasti</b>		
J.	<b>Nákladové úroky a podobné náklady</b>	<b>402</b>	<b>314</b>
J. 1.	Nákladové úroky a podobné náklady - ovládaná nebo ovládající osoba		
J. 2.	Ostatní nákladové úroky a podobné náklady	402	314
VII.	<b>Ostatní finanční výnosy</b>		
K.	<b>Ostatní finanční náklady</b>	<b>56</b>	<b>55</b>
*	<b>Finanční výsledek hospodaření (+/-)</b>	<b>-426</b>	<b>-242</b>
**	<b>Výsledek hospodaření před zdaněním (+/-)</b>	<b>3 076</b>	<b>270</b>
L.	<b>Daň z příjmů</b>	<b>645</b>	<b>81</b>
L. 1.	Daň z příjmů splatná	428	
L. 2.	Daň z příjmů odložená (+/-)	217	81
**	<b>Výsledek hospodaření po zdanění (+/-)</b>	<b>2 431</b>	<b>189</b>
M.	<b>Převod podílu na výsledku hospodaření společníkům (+/-)</b>		
***	<b>Výsledek hospodaření za účetní období (+/-)</b>	<b>2 431</b>	<b>189</b>
*	<b>Čistý obrat za účetní období = I. + II. + III. + IV. + V. + VI. + VII.</b>	<b>56 265</b>	<b>48 566</b>

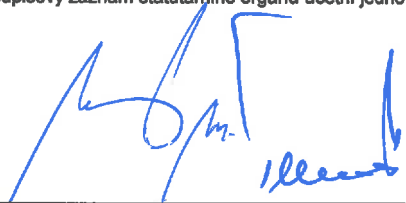
Okamžik sestavení účetní závěrky:  20. dubna 2022	Podpisový záznam statutárního orgánu účetní jednotky:  
Právní forma účetní jednotky:  akciová společnost	Předmět podnikání: nakládání s odpady svoz, separace a ukládání odpadů

# PŘEHLED O ZMĚNÁCH VLASTNÍHO KAPITÁLU

sestavený ke dni 31.12. 2021

(v celých tisících Kč)

Obch.firma nebo jiný název úč.jednotky

**HANTÁLY a.s.**

Identifikační číslo

**42324068**

Sídlo účetní jednotky

**Tovární 345/22**

**691 06 Velké Pavlovice**

			2021	2020
<b>A.</b>	<b>Vlastní kapitál</b>	počáteční stav k 1.1.	<b>97 383</b>	<b>97 290</b>
		přírůstek	<b>2 431</b>	<b>189</b>
		úbytek	<b>54</b>	<b>96</b>
		konečný stav k 31.12.	<b>99 760</b>	<b>97 383</b>

<b>A. I. 1.</b>	<b>Základní kapitál</b>	počáteční stav k 1.1.	<b>66 160</b>	<b>66 160</b>
		přírůstek		
		úbytek		
		konečný stav k 31.12.	<b>66 160</b>	<b>66 160</b>

<b>A. II. 2.1.</b>	<b>Ostatní kapitálové fondy</b>	počáteční stav k 1.1.	<b>13 179</b>	<b>13 179</b>
		přírůstek		
		úbytek		
		konečný stav k 31.12.	<b>13 179</b>	<b>13 179</b>

<b>A. III. 1.</b>	<b>Ostatní rezervní fondy</b>	počáteční stav k 1.1.	<b>13 232</b>	<b>13 232</b>
		přírůstek		
		úbytek		
		konečný stav k 31.12.	<b>13 232</b>	<b>13 232</b>

<b>A. III. 2.</b>	<b>Statutární a ostatní fondy</b>	počáteční stav k 1.1.	<b>342</b>	<b>267</b>
		přírůstek	<b>150</b>	<b>171</b>
		úbytek	<b>54</b>	<b>96</b>
		konečný stav k 31.12.	<b>438</b>	<b>342</b>

<b>A. IV. 1.</b>	<b>Nerozdělený zisk minulých let</b>	počáteční stav k 1.1.	<b>4 281</b>	<b>4 281</b>
		přírůstek	<b>39</b>	
		úbytek		
		konečný stav k 31.12.	<b>4 320</b>	<b>4 281</b>

<b>A. V.</b>	<b>Výsledek hospodaření běžného účetního období (+/-)</b>			
		přírůstek - zisk	<b>2 431</b>	<b>189</b>
		úbytek - ztráta		
		konečný stav k 31.12.	<b>2 431</b>	<b>189</b>

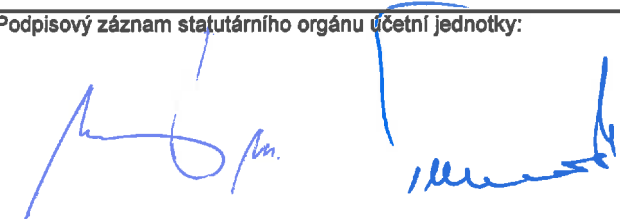
Okamžik sestavení účetní závěrky:	Podpisový záznam statutárního orgánu účetní jednotky:
20. dubna 2022	

## PŘEHLED O PENĚŽNÍCH TOCÍCH

HANTÁLY a.s.

Identifikační číslo

42324068

V tis. Kč za období		2021	2020
<b>P.</b>	<b>Stav peněžních prostředků a peněžních ekvivalentů na začátku účetního období</b>	<b>55 357</b>	<b>51 957</b>
<b>Z.</b>	<b>Účetní zisk (ztráta) z běžné činnosti před zdaněním</b>	<b>3 076</b>	<b>270</b>
<b>A.1.</b>	<b>Úpravy o nepeněžní operace</b>		
A.1.1.	Odpisy stálých aktiv, umořování OP k nabytému majetku	9 105	7 335
A.1.2.	Změna stavu opravných položek	-243	-760
A.1.3.	Změna stavu rezerv	-20 237	1 664
A.1.4.	Zisk (ztráta) z prodeje stálých aktiv	222	
A.1.5.	Výnosy z podílů na zisku		
A.1.6.	Vyúčtované nákladové a výnosové úroky	370	187
A.1.7.	Ostatní nepeněžní operace		
<b>A.1.</b>	<b>Celkem</b>	<b>-10 783</b>	<b>8 426</b>
<b>A*</b>	<b>Čistý peněžní tok z provozní činnosti před zdaněním, změnami pracovního kapitálu a mimořádnými položkami</b>	<b>-7 707</b>	<b>8 696</b>
<b>A.2.</b>	<b>Změny stavu nepeněžních složek pracovního kapitálu</b>		
A.2.1.	Změna stavu pohledávek z provozní činnosti	-1 671	560
A.2.2.	Změna stavu aktivních účtů časového rozlišení a dohadných účtů aktivních	32	311
A.2.3.	Změna stavu krátkodobých závazků z provozní činnosti	-2 306	5 677
A.2.4.	Změna stavu pasivních účtů časového rozlišení a dohadných účtů pasivních	128	-158
A.2.5.	Změna stavu zásob	-732	622
A.2.6.	Změna stavu krátkodobého finančního majetku (ne peněžních prostředků a PEK)		
<b>A.2.</b>	<b>Celkem</b>	<b>-4 549</b>	<b>7 012</b>
<b>A**</b>	<b>Čistý peněžní tok z provozní činnosti před zdaněním</b>	<b>-12 256</b>	<b>15 708</b>
<b>A.3.</b>	<b>Vyplacené úroky s výjimkou zahrnovaných do dlouhodobého majetku</b>	<b>-402</b>	<b>-314</b>
<b>A.4.</b>	<b>Přijaté úroky</b>	<b>32</b>	<b>127</b>
<b>A.5.</b>	<b>Zaplacená daň z příjmů a za doměrky daně za minulá období</b>		<b>-25</b>
<b>A.6.</b>	<b>Přijaté podíly na zisku</b>		
<b>A***</b>	<b>Čistý peněžní tok z provozní činnosti</b>	<b>-12 626</b>	<b>15 496</b>
<b>B.1.</b>	<b>Výdaje spojené s nabytím stálých aktiv</b>	<b>-17 936</b>	<b>-9 197</b>
<b>B.2.</b>	<b>Příjmy z prodeje stálých aktiv</b>	<b>206</b>	
<b>B.3.</b>	<b>Zápůjčky a úvěry spřízněným osobám</b>		
<b>B***</b>	<b>Čistý peněžní tok vztahující se k investiční činnosti</b>	<b>-17 730</b>	<b>-9 197</b>
<b>C.1.</b>	<b>Dopady změn dlouhodobých (krátkodobých) závazků, které spadají do finanční činnosti na peněžní prostředky a peněžní ekvivalenty</b>		
C.1.1.	Přijaté krátkodobé půjčky a úvěry	2 020	84
C.1.2.	Splátky krátkodobých půjček a úvěrů		
C.1.3.	Přijaté dlouhodobé půjčky a úvěry	5 483	
C.1.4.	Splátky dlouhodobých půjček a úvěrů		-2 887
C.1.5.	Přijaté půjčky a úvěry od spřízněných osob		
C.1.6.	Splátky půjček a úvěrů od spřízněných osob		
C.1.7.	Leasingové splátky		
C.1.8.	Ostatní dopady změn dlouhodobých závazků na peněžní příjmy a PEK		
C.1.9.	Ostatní dopady změn dlouhodobých závazků na peněžní výdaje a PEK		
<b>C.1.</b>	<b>Celkem</b>	<b>7 503</b>	<b>-2 803</b>
<b>C.2.</b>	<b>Dopady změn vlastního kapitálu na peněžní prostředky a PEK</b>		
C.2.1.	Zvýšení peněžních prostředků a PEK z titulu zvýšení ZK, ážia a fondů ze zisku		
C.2.2.	Vyplacení podílů na vlastním kapitálu společníkům		
C.2.3.	Další vklady peněžních prostředků společníků a akcionářů		
C.2.4.	Úhrada ztráty společníky		
C.2.5.	Přímé platby na vrub fondů	-54	-96
C.2.6.	Vyplacené podíly na zisku		
<b>C.2.</b>	<b>Celkem</b>	<b>-54</b>	<b>-96</b>
<b>C.3.</b>	<b>Přijaté dividendy nebo podíly</b>		
<b>C***</b>	<b>Čistý peněžní tok vztahující se k finanční činnosti</b>	<b>7 449</b>	<b>-2 899</b>
<b>F.</b>	<b>Čisté zvýšení nebo snížení peněžních prostředků</b>	<b>-22 907</b>	<b>3 400</b>
<b>R.</b>	<b>Stav peněžních prostředků a PEK na konci účetního období</b>	<b>32 450</b>	<b>55 357</b>

Okamžik sestavení účetní závěrky:

20. dubna 2022

Podpisový záznam statutárního orgánu





# PŘÍLOHA V ÚČETNÍ ZÁVĚRCE SESTAVENÉ K 31.12.2021

## I. OBECNÉ ÚDAJE

### 1. Popis účetní jednotky

Obchodní firma : **HANTÁLY a.s.**  
Právní forma : **akciová společnost**  
Sídlo : **Velké Pavlovice, Tovární 345/22**  
IČ : **42324068**  
Spisová značka : **B 523 vedená u Krajského soudu v Brně**

Předmět podnikání dle zápisu v OR:

- podnikání v oblasti nakládání s nebezpečnými odpady
- výroba, obchod a služby neuvedené v přílohách 1 až 3 živnostenského zákona obory činnosti:
  - nakládání s odpady (vyjma nebezpečných),
  - přípravné a dokončovací stavební práce, specializované stavební činnosti,
  - velkoobchod a maloobchod,
  - poskytování technických služeb
- silniční motorová doprava - nákladní provozovaná vozidly nebo jízdními soupravami o největší povolené hmotnosti přesahující 3,5 tuny, jsou-li určeny k přepravě zvířat nebo věci,
- nákladní provozovaná vozidly nebo jízdními soupravami o největší povolené hmotnosti nepřesahující 3,5 tuny, jsou-li určeny k přepravě zvířat nebo věci

Datum vzniku společnosti : 6. září 1991

Fyzické a právnické osoby s 20 a více procentním podílem na základním jmění:

	Název	Podíl %
1	Město Břeclav	31,67

Organizační struktura

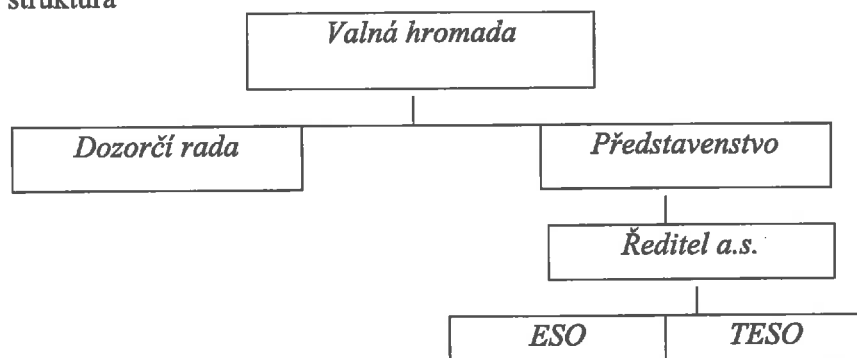

V roce 2021 nebyla provedena změna v organizační struktuře společnosti

Změny provedené v obchodním rejstříku v průběhu účetního období:

*V roce 2021 bylo do obchodního rejstříku zapsáno upřesnění předmětu činnosti a změny v převoditelnosti akcií dle nových stanov, schválených valnou hromadou dne 22. června 2021.*

Jméno a příjmení členů statutárních a dozorčích orgánů k 31.12.2021

Název orgánu	Jméno a příjmení
Představenstvo	<i>pí. Marie Vlková PaedDr. Hana Potměšilová JUDr. Pavel Kašník Ing. Zdeněk Tesařík p. Jiří Šlancar Mgr. Petr Vlasák</i>
Dozorčí rada	<i>Ing. Pavel Trojan - předseda Mgr. Ladislav Straka p. Jiří Otřel Mgr. Josef Osička Ing. Pavel Rous pí. Jana Hasilíková</i>
Ředitelka a.s.	<i>Ing. Jana Krutáková</i>

**2. Seznam obchodních společností (družstev), v nichž má účetní jednotka větší než 20 procentní podíl na základním jmění (rozhodovací práva odpovídající výše uvedenému podílu)**

*Společnost nevlastní podíl v žádné společnosti ani družstvu.*

### 3. Průměrný počet zaměstnanců a osobní náklady

	Pracovníci celkem		z toho řídicí pracovníci			
			ředitelé a náměstci		vedoucí středisek	
	2021	2020	2021	2020	2021	2020
Počet pracovníků	51	51	1	1	2	2
Mzdové náklady 521,522	16 905	15 210	590	490	1 200	1 143
Mzdové náklady – dohody	41	48	0	0	0	0
Odměny statutárních orgánů 523	366	366	0	0	0	0
Náklady sociálního zabezpečení soc. a zdravotní pojištění	5 820	5 310	190	172	410	405
Sociální náklady	726	558	18	14	56	40

### 4. Plnění ve prospěch statutárních, řídicích a dozorčích orgánů společnosti včetně bývalých členů

	Orgány společnosti					
	Statutární		Řídicí		Dozorčí	
	2021	2020	2021	2020	2021	2020
V roce						
Vyplacené odměny	0	0	0	0		0
Výše poskytnutých půjček, záruk	0	0	0	0	0	0
Ostatní plnění	0	0	automobil pro soukromé použití	automobil pro soukromé použití	0	0

## II. INFORMACE O ÚČETNÍCH METODÁCH A OBECNÝCH ÚČETNÍCH ZÁSADÁCH

*Účetní závěrka k 31.12.2020 byla sestavena dle zákona č. 563/1991 Sb. o účetnictví a na něj navazujících předpisů pro účetnictví podnikatelů.*

*Z důvodu větší přehlednosti účetní závěrky se společnost rozhodla ponechat ve výkazu i položky rozvahy a výkazu zisku a ztráty v nulové výši.*

### I. Způsob oceňování jednotlivých druhů majetku

*Majetek společnosti je oceňován v souladu se zákonem č. 563/1991 Sb. o účetnictví.*

#### a) Dlouhodobý nehmotný a hmotný majetek

*Dlouhodobý nehmotný a hmotný majetek je oceňován v pořizovacích cenách, které zahrnují cenu pořízení a náklady s pořízením majetku související. Dlouhodobý hmotný majetek vyrobený ve společnosti je aktivován v ocenění vlastními náklady, které zahrnují přímé materiálové a osobní náklady a výrobní režii vztahující se k výrobě tohoto majetku.*

*Náklady na technické zhodnocení dlouhodobého nehmotného a hmotného majetku zvyšují jeho vstupní a zůstatkovou cenu. Náklady na technické zhodnocení nedosahující výše stanovené v § 33 zákona o daních z příjmů jsou účtovány do nákladů společnosti na účet 518 v případě dlouhodobého nehmotného majetku a 548 u dlouhodobého hmotného majetku.*

*Drobný nehmotný a hmotný majetek je považován za zásobu či službu a je účtován do nákladů při jeho zařazení do používání.*

*Dlouhodobý nehmotný majetek je účetně odepisován do nákladů po dobu jeho předpokládané použitelnosti, nejdéle do pěti let.*

*Účetní odpisy dlouhodobého hmotného majetku jsou stanoveny na základě jeho vstupní ceny a předpokládané doby používání. Pozemky a nedokončené investice se neodepisují.*

*Přechodné snížení hodnoty dlouhodobého nehmotného a hmotného majetku se vyjadřuje pomocí opravných položek.*

#### b) Finanční investice

*Finanční investice jsou při jejich nabytí oceněny pořizovací cenou. K datu sestavení účetní závěrky se pořizovací cena upravuje pomocí opravných položek na tržní cenu (pokud je nižší).*

#### c) Zásoby

*Nakupované zásoby jsou oceněny pořizovacími cenami, které zahrnují náklady na jejich pořízení včetně nákladů s pořízením souvisejících (např. přepravné, clo, provize apod.).*

*Zásoby vlastní výroby se oceňují vlastními náklady, které zahrnují přímé materiálové a osobní náklady a podíl výrobní režie.*

#### d) Pohledávky

*Pohledávky se evidují ve své jmenovité hodnotě, postoupené pohledávky v pořizovací ceně. K datu uzavření účetních knih se hodnota pochybných pohledávek snižuje pomocí opravných položek účtovaných na vrub nákladů.*

### 2. Způsob stanovení reprodukčních pořizovacích cen

*Reprodukční pořizovací cena nebyla použita.*

### **3. Druhy vedlejších pořizovacích výdajů, zahrnovaných do pořizovací ceny zásob, metodika oceňování zásob vlastní výroby**

*Společnost účtuje o zásobách způsobem „A“ účtování zásob, u zásob vlastní výroby i způsobem „B“. Nakupované zásoby jsou oceněny pořizovacími cenami, které zahrnují náklady na jejich pořízení včetně nákladů s pořízením souvisejících (např. přepravné, clo, provize apod.).*

*Zásoby vlastní výroby se oceňují skutečnými vlastními náklady, které zahrnují přímé materiálové a osobní náklady a podíl výrobní režie.*

### **4. Podstatné změny metodiky oceňování, odpisování, účtování o majetku v průběhu účetního období (důvody změn, vyčíslení finančního dopadu)**

*V průběhu roku 2021 nebyly provedeny změny v účetní metodice společnosti.*

### **5. Způsob stanovení opravných položek k majetku a zdroj informací pro jejich stanovení.**

*Společnost tvoří opravné položky k pohledávkám po lhůtě splatnosti, a to jak daňově uznatelné ve výši dle zákona č. 593/1992 Sb. o rezervách pro zjištění základu daně z příjmů, tak i účetní opravné položky k pochybným a sporným pohledávkám pro zrealizování stavu majetku vykazovaného v rozvaze společnosti. Informace pro tvorbu opravných položek byly zjištěny při inventarizaci účtů pohledávek.*

*Současně byly tvořeny opravné položky k zásobám výrobků a separovaného odpadu ve výši rozdílu mezi vlastními náklady a předpokládanými realizačními cenami v následujícím účetním období.*

### **6. Metodika odpisového plánu**

*Účetní odpisy dlouhodobého hmotného a nehmotného majetku jsou počítány procentní sazbou stanovenou dle druhu majetku v závislosti na jeho předpokládané životnosti a jsou účtovány měsíčně do nákladů společnosti. Drobný dlouhodobý nehmotný a hmotný majetek je odepisován do nákladů společnosti v návaznosti na dobu jeho předpokládaného používání.*

### **7. Metodika přepočtu majetku a závazků v zahraničních měnách na Kč**

*Společnost přepočítává majetek a závazky v cizí měně aktuálním kursem ČNB ke dni uskutečnění účetního případu. Realizované kursové zisky a ztráty se účtují v průběhu roku do finančních výnosů nebo nákladů. K 31.12. se majetek a závazky v cizí měně přepočítávají aktuálním kursem ČNB a kursové rozdíly jsou účtovány výsledkově.*

### **8. Metodika stanovení reálné hodnoty majetku**

*Společnost nevlastní majetek přeceňovaný na reálnou hodnotu.*

### III. DOPLŇUJÍCÍ INFORMACE K ROZVAZE A VÝKAZU ZISKŮ A ZTRÁT

#### 1. Dlouhodobý hmotný a nehmotný majetek (kromě pohledávek)

##### 1.1. Jednotlivé třídy samostatných movitých věcí a souboru movitých věcí (účet 022, 082)

K 31.12.

Název třídy	Pořizovací cena		Oprávký	
	2021	2020	2021	2020
Stroje, přístroje a zařízení	38 095	36 529	26 398	24 462
Dopravní prostředky	37 022	38 171	20 902	19 580
Inventář	221	221	140	126
Drobný DHM	1 997	2 541	1 905	2 531
<b>Celkem</b>	<b>77 335</b>	<b>77 462</b>	<b>49 345</b>	<b>46 699</b>

##### 1.2. Dlouhodobý nehmotný majetek

*Společnost vlastní drobný dlouhodobý nehmotný majetek v pořizovací ceně 125 tis. Kč, který byl odepisován v souladu s odpisovým plánem. Jeho zůstatková hodnota činila k rozvahovému dni 0,- Kč.*

*Dlouhodobý nehmotný majetek tvoří software v pořizovací ceně 746 tis. Kč. Je odepisováno do nákladů po dobu 36 měsíců a jeho zůstatková hodnota k rozvahovému dni činila 162 tis. Kč.*

##### 1.3. Přehled smluv o finančním pronájmu s následnou koupí najaté věci

*Společnost nemá uzavřenu smlouvu o finančním pronájmu s následnou koupí.*

#### 1.4. Přehled přírůstků a úbytků dlouhodobého majetku v roce 2021

Název skupiny dlouhodobého majetku	stav k 1.1.2021		přírůstek 2021	odpis, OP 2021 + ZH	vyřazení 2021	stav k 31.12.2021	
	vstupní cena	zůstatková hodnota				vstupní cena	Zůstatková hodnota
DDNM -software	125	0	0	0		125	0
Software	561	0	185	23	0	746	162
Pozemky	5 419	5 419	0	0	0	5 419	5 419
Budovy	21 805	9 536	1 865	859	0	23 671	10 542
Stavby	101 351	41 610	2 043	3 316	0	103 394	40 337
Stroje a přístroje	36 528	12 066	1 923	2 292	356	38 095	11 697
Dopravní prostředky	38 171	18 591	534	3 005	1 683	37 022	16 120
Inventář	221	95	0	14	0	221	81
DDHM	2 541	11	106	25	651	1 997	92
Umělecká díla	29	29		0	0	29	29
Nedokončený majetek	2 144	2 144	13 409	0	6 656	8 897	8 897
Poskytnuté zálohy na DM	868	868	4 615	0	87	5 396	5 396
<b>Celkem</b>	<b>209 765</b>	<b>90 369</b>				<b>225 012</b>	<b>98 772</b>

1.5. Souhrnná výše majetku neuvedená v rozvaze, majetek vedený v podrozvahové či operativní evidenci.

*Významný majetek společnosti je uveden v rozvaze.*

1.6. Soupis majetku zatíženého zástavním právem, popř. věcným břemenem.

*Jako zástava za poskytnuté úvěry jsou poskytnuty svozové automobily, na jejichž pořízení byly úvěry poskytnuty.*

1.7. Přehled o majetku, jehož tržní ocenění je výrazně vyšší než jeho ocenění v účetnictví.

Obchodovatelné cenné papíry oceněné dle posledního kursu, za který se obchodovaly na burze či v RMS.

*Společnost nevlastní výše uvedený majetek.*

1.8. Majetkové cenné papíry a účasti.

*Společnost nevlastní cenné papíry a účasti.*

## 2. Pohledávky

Stav pohledávek z obchodního styku po lhůtě splatnosti k 31.12.

		r. 2021	r. 2020
Pohledávky po lhůtě celkem		432	496
z toho splatné před :	36 měsíci	0	0
	24 měsíci	0	5
	12 měsíci	27	25
	6 měsíci	44	35

Stav pohledávek za jednotlivými podniky ve skupině

*Společnost nemá pohledávky za podniky ve skupině.*

Pohledávky kryté zástavním právem nebo jištěné jiným způsobem

*Společnost nemá pohledávky kryté zástavním právem nebo jištěné jiným způsobem.*

## 3. Vlastní kapitál – přehled o změnách vlastního kapitálu

Vlastní kapitál	počáteční stav	přírůstek	Úbytek	konečný stav
2021	97 383	2 431	54	99 760
2020	97 290	189	96	97 383

z toho:

### 3.1. Základní kapitál

Počet a druh vydaných akcií: 827 ks kmenových akcií na jméno

Nominální hodnota akcie: 80.000,- Kč

Základní kapitálu	počáteční stav	přírůstek	Úbytek	konečný stav
2021	66 160	0	0	66 160
2020	66 160	0	0	66 160



### 3.2. Kapitálové fondy

Ostatní kapitálové fondy	počáteční stav	přírůstek	Úbytek	konečný stav
2021	13 179	0	0	13 179
2020	13 179	0	0	13 179

*Ostatní kapitálové fondy byly vytvořeny přijatými dary na ekologické účely.*

### 3.3. Fondy ze zisku

421 – rezervní fond	počáteční stav	přírůstek	Úbytek	konečný stav
2021	13 232	0	0	13 232
2020	13 232	0	0	13 232

*Společnost tvořila rezervní fond z nerozděleného zisku na základě rozhodnutí valné hromady. Stav rezervního fondu dosahuje 20% základního kapitálu.*

427 – ostatní fondy – SF	počáteční stav	přírůstek	Úbytek	Konečný stav
2021	342	150	54	438
2020	267	171	96	342

*Společnost na základě rozhodnutí valné hromady vytváří sociální fond, který je využíván na plnění ve prospěch zaměstnanců.*

428 – nerozdělený zisk	počáteční stav	Přírůstek	Úbytek	konečný stav
2021	4 281	39	0	4320
2020	4 281	0	0	4 281

### 3.4. Hospodářský výsledek běžného období

Hospodářský výsledek 431 běžného období	počáteční stav	Zisk	Ztráta	konečný stav
2021		2 431		
2020		189		

#### 4. Rozdělení hospodářského výsledku předcházejícího účetního období.

Na základě rozhodnutí valné hromady byl hospodářský výsledek rozdělen následujícím způsobem:

Struktura rozdělení HV za rok	2020	2019
Čisté zdroje k rozdělení: 431 – HV ve schvalovacím řízení	189	171
Rozdělení HV:	0	
Pokrytí ztráty z minulých let	0	
Příděl do rezervního fondu	0	
Tvorba sociálního fondu	150	171
Zůstatek nerozděleného zisku , 428	39	
Rozdělení zdrojů celkem	189	171

#### 5. Stav závazků

Stav závazků z obchodního styku po lhůtě splatnosti k 31.12.

		r. 2021	r. 2020
Závazky po lhůtě celkem		0	0
Z toho splatné před :	36 měsíci	0	0
	24 měsíci	0	0
	12 měsíci	0	0
	6 měsíci	0	0

*Společnost nemá závazky po lhůtě splatnosti.*

Stav závazků k jednotlivým podnikům ve skupině

*Společnost nemá závazky k podnikům ve skupině.*

Závazky kryté zástavním právem (jištěné jiným způsobem)

*Společnost nemá závazky kryté zástavním právem.*

Závazky (nepeněžní i peněžní) nevyúčtované účetnictvím a neuvedené v rozvaze:

*Společnost nemá závazky nevyúčtované v účetnictvím a neuvedené v rozvaze.*

## Dlouhodobé bankovní úvěry

Úvěr u Komerční banky a.s. – k rozvahovému dni stav 5.311 tis. Celkový úvěrový rámec 10 000 tis. byl vyčerpán v roce 2017. Úvěr je splatný do roku 2026 v měsíčních splátkách 96 tis. Kč.

Úvěr SG Equipment Finanace Czech Republik s.r.o. na dva vozy celkem na 8 990 tis. Úvěr je splatný do roku 2024 v měsíčních splátkách 2 x 82 tis. Stav k rozvahovému dni činí 4.681 tis. Kč.

V 1/2021 byl u SG Equipment Finanace Czech Republik s.r.o. čerpán úvěr na 2.200 tis. splatný v roce 12/2025 v měsíčních částkách 40 tis. Zůstatek k rozvahovému dni 1.798 tis.

Úvěr na 3.580 tis. splatný v roce 12/2025 v měsíčních částkách 64 tis., k rozvahovému dni je zůstatek 2.899 tis.

V roce 2021 je čerpán úvěr u KB na stavbu garáží na skládce ve výši 5.680 splácen bude v částce 84 x 77 první splátka bude v 2022.

Část úvěrů splatná do 12 měsíců od rozvahového dne je v rozvaze vykázána jako úvěr krátkodobý.

Závazky z titulu pojistného na sociální zabezpečení a příspěvku na státní politiku zaměstnanosti, veřejného zdravotního pojištění a z titulu daňových a jiných nedoplatků u místně příslušných finančních orgánů

Titul závazku	výše závazku	
	do lhůty splatnosti	po lhůtě splatnosti
Pojistné na sociální zabezpečení a příspěvek na státní politiku zaměstnanosti	483	0
Veřejné zdravotní pojištění	209	0
Daňové a jiné nedoplatky u místně příslušných finančních orgánů:		
daň z příjmů právnických osob	428	0
daň z příjmů ze závislé činnosti	90	0
daň z přidané hodnoty	86	0
silniční daň	0	0

Společnost neviduje výše uvedené závazky po lhůtě splatnosti.

## 6. Struktura tvorby a čerpání rezerv

Rezerva v tis. Kč	Počáteční stav k 1.1.		Tvorba		Čerpání		Konečný stav k 31.12.	
	2021	2020	2021	2020	2021	2020	2021	2020
Zákonné - na rekultivaci skládky	32 701	31 037	2 667	1 702	22 904	38	12 464	32 701
Ostatní –	0	0	0	0	0	0	0	0

Na základě souhlasu krajského úřadu byla uvolněna a čerpána rezerva na rekultivaci skládky.

## 7. Struktura dosažených výnosů z běžné činnosti

U k a z a t e l tis. Kč	Celkem		tuzemsko		zahraničí	
	2021	2020	2021	2020	2021	2020
Výnosy běžné činnosti	55 554	47 983	55 554	47 983	0	0
z toho:						
- z prodeje služeb	49 326	44 737	49 326	44 737	0	0
- prodej zboží	1 651	1 445	1 651	1 445	0	0
- tržby za separovaný odpad	4 577	1 801	4 577	1 801	0	0

8. Společnost nevytvořila žádné prostředky na výzkum a vývoj.

## 9. Dotace na investiční a provozní účely

Společnosti byla poskytnuta provozní dotace od úřadu práce ve výši 23 tis. Kč.

Další významné skutečnosti, které nelze vyčíst přímo z účetních výkazů a jejichž uvedení je podstatné pro hodnocení finanční a majetkové pozice a výsledku hospodaření účetní jednotky

Nejsou známy.

## 10. Doměrky splatné daně z příjmů za minulá účetní období

Společnosti nebyly vyměřeny žádné doměrky daně z příjmu.

## 11. Rozpis odloženého daňového závazku nebo pohledávky

	účetní hodnota	daňová hodnota	rozdíl	sazba daně	odložená daň
Zůstatková hodnota dlouhodobého majetku					
Stav k 31.12.2021	98 771	90 424	8 347	19%	1 586
Stav k 31.12.2020	90 369	82 917	7 452	19%	1 416
Opravné položky k zásobám					
Stav k 31.12.2021		609	-609	19%	-115
Stav k 31.12.2020		857	-857	19%	-163
Odložená daň k 31.12.2021 celkem					1 470
Odložená daň k 31.12.2020 celkem					1 253
Rozdíl = odložená daň roku 2021					217

## 12. Předpoklad nepřetržitého trvání společnosti

Společnost vykazuje v roce 2021 zisk ve výši 2 431 tis. Kč. Její vlastní kapitál je kladný a činí 99 760 tis. Kč. Vedení společnosti činí opatření k zabezpečení kladného výsledku hospodaření i v následujících letech. V současné době nic nenasvědčuje tomu, že by společnost nebyla schopna v dohledné budoucnosti nepřetržitě pokračovat ve své činnosti a že bude schopna v rámci běžného podnikání realizovat svá aktiva nebo dostát svým závazkům. Účetní závěrka k 31. prosinci 2020 byla sestavena za předpokladu nepřetržitého trvání společnosti. Příložená účetní závěrka tudíž neobsahuje žádné úpravy, které by mohly z této nejistoty vyplývat.

Koncem roku 2019 se poprvé objevily zprávy z Číny týkající se COVID-19 (koronavirus). V prvních měsících roku 2020 se virus rozšířil do celého světa a způsobil rozsáhlé ekonomické škody. Vedení společnosti v roce 2020 a 2021 realizovalo celou řadu opatření, aby minimalizovalo dopad epidemie na činnost společnosti. Ani ke konci roku 2021 nebyla pandemie zažehnána. Sotva se podařilo přečkat obtížné období roku 2021, vypukl k 24.2.2022 válečný konflikt na Ukrajině.

Vedení společnosti pokračuje v monitorování potenciálních dopadů a podniká veškeré možné kroky ke zmírnění jakýchkoliv negativních účinků na společnost a její zaměstnance.

Vedení společnosti zvažilo potenciální dopady výše uvedených událostí na své aktivity a podnikání a dospělo k závěru, že nemají významný vliv na předpoklad nepřetržitého trvání podniku. Vzhledem k tomu byla účetní závěrka k 31. 12. 2021 zpracována za předpokladu, že společnost bude nadále schopna pokračovat ve své činnosti. Příložená účetní závěrka tudíž neobsahuje žádné úpravy, které by mohly z této nejistoty vyplývat.

## IV. Další doplňující údaje

1. Charakter a obchodní účel operací, jsou-li rizika nebo užitky z těchto operací významné a pokud je zveřejnění těchto rizik nebo užitků nezbytné k posouzení finanční situace účetní jednotky. Finanční dopady těchto operací na účetní jednotku.

*Společnosti není známa existence výše uvedených operací.*

2. Informace o transakcích, které účetní jednotka uzavřela se spřízněnou stranou, o transakcích provedených přímo nebo nepřímo mezi účetní jednotkou a jejími většinovými společníky\_anebo účetní jednotkou a členy správních, řídicích a dozorcích orgánů včetně objemu takových transakcí, povahy vztahu se spřízněnou stranou a ostatních informací o těchto transakcích, které jsou nezbytné k pochopení finanční situace účetní jednotky, pokud jsou tyto transakce významné a nebyly uzavřeny za běžných tržních podmínek

*Společnosti není známa existence výše uvedených transakcí.*

3. Další významné potenciální ztráty, jejichž realizace závisí na uskutečnění jedné nebo více nejistých budoucích událostí. Popis nejisté události a faktory, které ovlivňují vznik ztráty a její výši, odhad finančního dopadu:

*Společnosti nejsou známy žádné významné ztráty ani nejisté události.*

4. Významné události, ke kterým došlo mezi datem účetní závěrky a datem, ke kterému jsou účetní výkazy schváleny k předání mimo účetní jednotku, a představují neobvyklé změny ve stavu aktiv a závazků oproti stavu k datu sestavení rozvahy.

Popis události a odhad finančních dopadů:

*Výše uvedené události nenastaly.*

5. Významné události, ke kterým došlo mezi datem účetní závěrky a datem, ke kterému jsou účetní výkazy schváleny k předání mimo účetní jednotku, a představují významné změny ve vedení společnosti.

*K 20.12.2021 podal rezignaci člen představenstva Jiří Šlancar, účinnost nastala 20.1.2022.*

*Dne 20.1.2022 ukončila pracovní poměr Ing. Jana Kruťáková, na místo ředitele a.s. nastoupil dne 21.1.2022 pan Jiří Šlancar.*

*Ve Velkých Pavlovicích dne 20. dubna 2022*

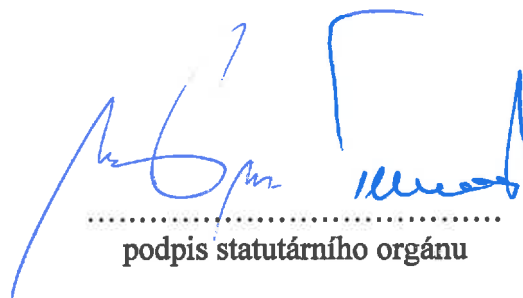

.....  
podpis statutárního orgánu

## **5. Zpráva nezávislého auditora k účetní uzávěrce**

**Ing. Petr Hart'anský, U Hřiště 176, 691 54 Týnec u Břeclavě**  
auditor, člen Komory auditorů České republiky, číslo osvědčení 1253  
daňový poradce, člen Komory daňových poradců, ev. číslo 1858

**ZPRÁVA NEZÁVISLÉHO AUDITORA  
O OVĚŘENÍ ÚČETNÍ ZÁVĚRKY  
SESTAVENÉ K 31.12.2021**

*Ověřovaná účetní jednotka* : **HANTÁLY a.s.**  
*Právní forma* : **akciová společnost**  
*Sídlo* : **Tovární 345/22, 691 06 Velké Pavlovice**  
*IČ* : **42324068**

*Příjemce zprávy* : **akcionáři akciové společnosti**

*Ověřovatel* : **Ing. Petr Hart'anský**  
**auditor, číslo osvědčení 1253**

*Zpráva vypracována dne* : **30. dubna 2022**



## **Výrok auditora**

*Provedl jsem audit přiložené účetní závěrky společnosti **HANTÁLY a.s.** (dále také „Společnost“) sestavené na základě českých účetních předpisů, která se skládá z rozvahy k 31.12.2021, výkazu zisku a ztráty za rok končící 31.12.2021 a přílohy této účetní závěrky, která obsahuje popis použitých podstatných účetních metod a další vysvětlující informace. Údaje o Společnosti jsou uvedeny v bodě I. přílohy této účetní závěrky.*

**Podle mého názoru účetní závěrka podává věrný a poctivý obraz aktiv a pasiv společnosti **HANTÁLY a.s.** k 31.12.2021 a nákladů a výnosů a výsledku jejího hospodaření a peněžních toků za rok končící 31.12.2021 v souladu s českými účetními předpisy.**

## **Základ pro výrok**

*Audit jsem provedl v souladu se zákonem o auditorech a standardy Komory auditorů České republiky pro audit, kterými jsou mezinárodní standardy pro audit (ISA) případně doplněné a upravené souvisejícími aplikačními doložkami. Má odpovědnost stanovená těmito předpisy je podrobněji popsána v oddílu Odpovědnost auditora za audit účetní závěrky. V souladu se zákonem o auditorech a Etickým kodexem přijatým Komorou auditorů České republiky jsem na Společnosti nezávislý a splnil jsem i další etické povinnosti vyplývající z uvedených předpisů. Domnívám se, že důkazní informace, které jsem shromáždil, poskytují dostatečný a vhodný základ pro vyjádření mého výroku.*

## **Ostatní informace uvedené ve výroční zprávě**

*Ostatními informacemi jsou v souladu s § 2 písm. b) zákona o auditorech informace uvedené ve výroční zprávě mimo účetní závěrku a mou zprávu auditora. Za ostatní informace odpovídá představenstvo Společnosti.*

*Můj výrok k účetní závěrce se k ostatním informacím nevztahuje. Přesto je však součástí mých povinností souvisejících s auditem účetní závěrky seznámení se s ostatními informacemi a posouzení, zda ostatní informace nejsou ve významném (materiálním) nesouladu s účetní závěrkou či s mými znalostmi o účetní jednotce získanými během provádění auditu nebo zda se jinak tyto informace nejeví jako významně (materiálně) nesprávné. Také posuzuji, zda ostatní informace byly ve všech významných (materiálních) ohledech vypracovány v souladu s příslušnými právními předpisy. Tímto posouzením se rozumí, zda ostatní informace splňují požadavky právních předpisů na formální náležitosti a postup vypracování ostatních informací v kontextu významnosti (materiality), tj. zda případné nedodržení uvedených požadavků by bylo způsobilé ovlivnit úsudek činěný na základě ostatních informací.*

*Na základě provedených postupů, do míry, již dokáži posoudit, uvádím, že*

- ostatní informace, které popisují skutečnosti, jež jsou též předmětem zobrazení v účetní závěrce, jsou ve všech významných (materiálních) ohledech v souladu s účetní závěrkou a*
- ostatní informace byly vypracovány v souladu s právními předpisy.*

*Dále jsem povinen uvést, zda na základě poznatků a povědomí o Společnosti, k nimž jsem dospěl při provádění auditu, ostatní informace neobsahují významné (materiální) věcné nesprávnosti. V rámci uvedených postupů jsem v obdržенých ostatních informacích žádné významné (materiální) věcné nesprávnosti nezjistil.*

## ***Odpovědnost představenstva a dozorčí rady Společnosti za účetní závěrku***

*Představenstvo Společnosti odpovídá za sestavení účetní závěrky podávající věrný a poctivý obraz v souladu s českými účetními předpisy a za takový vnitřní kontrolní systém, který považuje za nezbytný pro sestavení účetní závěrky tak, aby neobsahovala významné (materiální) nesprávnosti způsobené podvodem nebo chybou.*

*Při sestavování účetní závěrky je představenstvo Společnosti povinno posoudit, zda je Společnost schopna nepřetržitě trvat, a pokud je to relevantní, popsat v příloze účetní závěrky záležitosti týkající se jejího nepřetržitého trvání a použití předpokladu nepřetržitého trvání při sestavení účetní závěrky, s výjimkou případů, kdy představenstvo plánuje zrušení Společnosti nebo ukončení její činnosti, resp. kdy nemá jinou reálnou možnost než tak učinit.*

*Za dohled nad procesem účetního výkaznictví ve Společnosti odpovídá dozorčí rada.*

## ***Odpovědnost auditora za audit účetní závěrky***

*Mým cílem je získat přiměřenou jistotu, že účetní závěrka jako celek neobsahuje významnou (materiální) nesprávnost způsobenou podvodem nebo chybou a vydat zprávu auditora obsahující můj výrok. Přiměřená míra jistoty je velká míra jistoty, nicméně není zárukou, že audit provedený v souladu s výše uvedenými předpisy ve všech případech v účetní závěrce odhalí případnou existující významnou (materiální) nesprávnost. Nesprávnosti mohou vznikat v důsledku podvodů nebo chyb a považují se za významné (materiální), pokud lze reálně předpokládat, že by jednotlivě nebo v souhrnu mohly ovlivnit ekonomická rozhodnutí, která uživatelé účetní závěrky na jejím základě přijmou.*

*Při provádění auditu v souladu s výše uvedenými předpisy je mou povinností uplatňovat během celého auditu odborný úsudek a zachovávat profesní skepticismus. Dále je mou povinností:*

- Identifikovat a vyhodnotit rizika významné (materiální) nesprávnosti účetní závěrky způsobené podvodem nebo chybou, navrhnout a provést auditorské postupy reagující na tato rizika a získat dostatečné a vhodné důkazní informace, abych na jejich základě mohl vyjádřit výrok. Riziko, že neodhalím významnou (materiální) nesprávnost, k níž došlo v důsledku podvodu, je větší než riziko neodhalení významné (materiální) nesprávnosti způsobené chybou, protože součástí podvodu mohou být tajné dohody (koluze), falšování, úmyslná opomenutí, nepravdivá prohlášení nebo obcházení vnitřních kontrol.*
- Seznámit se s vnitřním kontrolním systémem Společnosti relevantním pro audit v takovém rozsahu, abych mohl navrhnout auditorské postupy vhodné s ohledem na dané okolnosti, nikoli abych mohl vyjádřit názor na účinnost jejího vnitřního kontrolního systému.*
- Posoudit vhodnost použitých účetních pravidel, přiměřenost provedených účetních odhadů a informace, které v této souvislosti představenstvo Společnosti uvedlo v příloze účetní závěrky.*
- Posoudit vhodnost použití předpokladu nepřetržitého trvání při sestavení účetní závěrky představenstvem a to, zda s ohledem na shromážděné důkazní informace existuje významná (materiální) nejistota vyplývající z událostí nebo podmínek, které mohou významně zpochybnit schopnost Společnosti nepřetržitě trvat. Jestliže dojdou k závěru, že taková významná (materiální) nejistota existuje, je mou povinností upozornit v mé zprávě na informace uvedené v této souvislosti v příloze účetní závěrky, a pokud tyto informace nejsou dostatečné, vyjádřit modifikovaný výrok. Mé závěry týkající se schopnosti Společnosti nepřetržitě trvat vycházejí z důkazních informací, které jsem získal do data*

*mé zprávy. Nicméně budoucí události nebo podmínky mohou vést k tomu, že Společnost ztratí schopnost nepřetržitě trvat.*

- *Vyhodnotit celkovou prezentaci, členění a obsah účetní závěrky, včetně přílohy, a dále to, zda účetní závěrka zobrazuje podkladové transakce a události způsobem, který vede k věrnému zobrazení.*
- *Informovat představenstvo a dozorčí radu mimo jiné o plánovaném rozsahu a načasování auditu a o významných zjištěních, která jsem v jeho průběhu učinil, včetně zjištěných významných nedostatků ve vnitřním kontrolním systému.*

*V Týnci u Břeclavě dne 30. dubna 2022*





**2021**

Vodovody a kanalizace Břeclav, a.s.  
**Výroční zpráva**



Stavba ÚV Lednice, kalové hospodářství ▲►



◀▼ Stavba Mikulov-Valtická, část kanalizace a Mušlov, kanalizace



**Obsah:**

Zpráva představenstva	5
Základní údaje o akciové společnosti	8
Údaje o činnosti a předmětu podnikání společnosti	12
Údaje o hospodářských výsledcích a finanční situaci společnosti	25
Hlavní záměry společnosti pro rok 2022	28
Řádná roční účetní závěrka k 31. 12. 2021 (včetně Příloh)	29
Zpráva auditora	41
Seznam zkratk	47



VDJ Uherčice



## Úvodní slovo:

Vážení akcionáři,

rok 2021 znamenal pro naši společnost Vodovody a kanalizace Břeclav, a.s. zatěžkávací zkoušku, kdy naše působení druhým rokem výrazně ovlivnila pandemie onemocnění COVID-19, ke které se přidaly kvalitativní problémy s pitnou vodou na vodním zdroji Nová Ves u Pohořelic, které ovlivnily zásobování obyvatel pitnou vodou v okolí. Přesto se nám v rámci možností podařilo vyrovnat i s těmito nepříjemnými událostmi, naopak výčet úspěšných projektů, které jsme v minulém roce realizovali nebo zahájili, je velmi slibný.

Hospodaření společnosti v roce 2021 skončilo kladným hospodářským výsledkem ve výši 3 939 tis. Kč. Odběratelům jsme vyfakturovali 5 344 tis. m<sup>3</sup> vody pitné a 3 459 tis. m<sup>3</sup> vody odpadní. Celkové tržby a výnosy činily 434 541 tis. Kč, celkové náklady 430 602 tis. Kč.

V roce 2021 také společnost vykoupila na základě rozhodnutí valné hromady 808 ks vlastních akcií.

Z významných investičních akcí jsme dokončili opravu havarijního stavu v rámci akce „Břeclav – ulice 17. listopadu – kanalizace“. Zahájili jsme dvě dotační investiční akce, které realizujeme na základě smluv o spolupráci pro města Pohořelice a Mikulov, a sice „Pohořelice – Velký Dvůr, kanalizace“ a „Mikulov, ulice Valtická - část kanalizace a Mušlov – kanalizace“. Stejně tak byla zahájena investice do vlastního majetku na Úpravně vody Lednice, kde vzniká nové kalové hospodářství.

Na základě pilotního projektu jsme získali satelitní data o skrytých únicích vody z naší vodovodní sítě a většinu z nich se nám podařilo opravit a snížit tak všechny negativní dopady těchto technických ztrát. Provedli a vyhodnotili jsme také pilotní projekt dálkového odečtu vodoměrů a na základě jeho výsledků budeme v rozšiřování těchto technických možností pokračovat v následujících letech.

V rámci společnosti také začala působit tisková mluvčí paní Eliška Windová, která se stará o mediální obraz naší společnosti a o sociální síť, kde jsme v roce 2021 taktéž započali s naší aktivitou.

V červnu 2021 jsem byl jmenován do funkce ředitele společnosti a z toho důvodu jsem opustil představenstvo a post jeho předsedy. Do představenstva byl nově zvolen starosta Města Břeclav Svatopluk Pěček, následně představenstvo zvolilo svým předsedou Dalibora Nedělu, novým místopředsedou se stal Ondřej Ďuriš. Ve stejném měsíci byli pracovníci naší společnosti a naše technika nasazeni v Hruškách a Moravské Nové Vsi, kde pomáhali odstraňovat následky ničivého tornáda.

Po celý rok jsme vedli intenzivní jednání ve věci zabezpečení dodávky pitné vody pro připravovanou lázeňskou rekreační zónu v Pasohlávkách a snažili se docílit kvalitativního zlepšení dodávané pitné vody v obcích zásobovaných z vodního zdroje Nová Ves, což se částečně podařilo koncem roku dokončením rekonstrukce přívodního řadu mezi Šakvicemi a Popicemi.

Během podzimu byla také provedena analýza společnosti v personální oblasti, v rámci které proběhlo také dotazníkové šetření mezi zaměstnanci společnosti. Doporučení analýzy jsou postupně realizována.

Přestože byl rok 2021 rokem náročným, přinesl nám především mnoho pozitivního a věřím, že tomu tak bude i v letech následujících.

Milan Vojta, MBA, M.A.  
ředitel společnosti

## Zpráva představenstva o podnikatelské činnosti společnosti za rok 2021 a o stavu jejího majetku

Vážení akcionáři, představenstvo akciové společnosti Vodovody a kanalizace Břeclav Vám předkládá zprávu o podnikatelské činnosti společnosti za rok 2021 a stavu jejího majetku.

Představenstvo společnosti pracovalo v roce 2021 v tomto složení:

Milan Vojta, MBA, M.A. – předseda představenstva, Ing. Dalibor Neděla a pan Bořivoj Švásta – místopředsedové představenstva a členové představenstva Mgr. Ondřej Ďuriš, RNDr. Libor Kabát, Bc. Miroslav Novák, DiS a PaedDr. Hana Potměšilová. Ke dni 31. 5. 2021 se na vlastní žádost vzdal funkce člena představenstva pan Milan Vojta, MBA, M.A. Valná hromada zvolila nového člena představenstva pana Bc. Svatopluka Pěčka. Od 15. 6. 2021 pracovalo představenstvo společnosti ve složení:

Ing. Dalibor Neděla – předseda představenstva, Mgr. Ondřej Ďuriš a pan Bořivoj Švásta – místopředsedové představenstva a členové představenstva RNDr. Libor Kabát, Bc. Miroslav Novák, DiS, Bc. Svatopluk Pěček a PaedDr. Hana Potměšilová.

Aktivity společnosti v roce 2021 byly v souladu s předmětem podnikání zaměřeny na výrobu a dodávku pitné vody a na odvádění a čištění odpadních vod.

V těchto základních činnostech nedošlo v průběhu minulého roku k žádným změnám. Společnost zajistila plynulý provoz ve všech těchto základních oblastech činnosti.

Akciová společnost Vodovody a kanalizace Břeclav je vlastníkem vodohospodářské infrastruktury a je rovněž provozovatelem majetku, který vlastní. Dále na základě uzavřených smluv o provozování spravuje vodohospodářský majetek, který je ve vlastnictví měst a obcí, případně jiných vlastníků.

Společnost Vodovody a kanalizace Břeclav provozuje tři vlastní zdroje pitné vody s úpravou vody, zdroje vody bez úpravy, vodojemy, čerpací stanice a 1 001 km vodovodních sítí.

Pitnou vodu dodáváme téměř 37 tisícům smluvních odběratelů. V roce 2021 bylo fakturováno 5 mil. 344 tis. m<sup>3</sup> pitné vody. Oproti roku 2020 byla fakturace vyšší o 99 tis. m<sup>3</sup>.

V roce 2021 došlo z doposud neznámých důvodů ke zhoršení kvality pitné vody v ukazateli „dusičnanový dusík“ ve vodním zdroji Nová Ves. Jedná se zřejmě o kombinaci antropogenních, geologických a klimatických vlivů, které způsobily zvýšení koncentrací dusičnanů v pitné vodě nad přípustnou hodnotu (50 mg/l). Na základě těchto skutečností, a protože v současné době nelze zabezpečit zásobování vodou jiným zdrojem vody, bylo dle §3a odst. 1 zákona č.258/2000 Sb. požádáno o určení mírnějšího hygienického limitu. Na základě tohoto rozhodnutí může být dodávána voda jako voda pitná i nadále, s výjimkou použití na pití a přípravu stravy pro děti a těhotné ženy.

Výsledky kvality dodávané vody pro obce se stanovenou výjimkou jsou zveřejňovány na webových stránkách společnosti ([www.vak-bv.cz](http://www.vak-bv.cz) / informace pro zákazníky / kvalita vody / vybrané ukazatele jakosti pitné vody v obcích s určeným mírnějším hygienickým limitem).

Na základě provedených provozních opatření dochází k omezení počtu obcí zásobovaných jen vodou z vodního zdroje Nová Ves.

V rámci odvádění a čištění odpadních vod naše společnost vlastnila a provozovala v minulém roce čistírny odpadních vod a stokové sítě v městech a obcích Břeclav, Cvrčovice, Hustopeče, Kobylí, Lednice, Mikulov, Nová Ves, Podivín, Pohořelice, Rakvice, Smolín, Valtice a Velké Pavlovice. Na základě smluv o provozování ČOV a stokových sítí, uzavřených s jejich majiteli, provozovala naše společnost ČOV a stokové sítě v obcích Hlohovec, Kostice, Lanžhot, Novosedly, Nový Přerov a Perná. Na námi provozovaných kanalizačních sítích o délce 305 km je celkem 58 čerpacích stanic a 15 čistíren odpadních vod. Přes námi provozované ČOV protéklo v roce 2021 celkem 6 581 tis. m<sup>3</sup> odpadních a srážkových vod.

Na kanalizační síť je celkem napojeno 17 725 smluvních odběratelů. Množství fakturovaných odpadních vod a to 3 mil. 459 tis. m<sup>3</sup> bylo o 8 tis. m<sup>3</sup> vyšší než v roce minulém.

V roce 2021 dosáhla společnost podle zpracované účetní závěrky celkových tržeb a výnosů ve výši 434 mil. 541 tis. Kč. Oproti roku minulému se tržby a výnosy zvýšily o 27 mil. 915 tis. Kč.





Tržby za vodné a stočné v celkové částce 408 mil. 510 tis. Kč tvořily 94 % celkových tržeb a výnosů dosažených v roce 2021. Meziročně se zvýšily tržby za vodné a stočné o 23 mil. 355 tis. Kč. Pro rok 2021 se cena pitné vody zvýšila o 2,- Kč za m<sup>3</sup> na 45,40 Kč za m<sup>3</sup> vyčísleno bez DPH. Cena za odvod odpadních vod se pro rok 2021 zvýšila na 49,70 Kč za m<sup>3</sup>, vyčísleno bez DPH, což představovalo zvýšení ceny o 2,60 Kč za m<sup>3</sup> bez DPH.

V rámci ostatních činností provádíme především stavebně-montážní práce zaměřené na pořízení vodovodních přípojek a na rekonstrukci vodohospodářského majetku, dále na služby jako jsou provozování vodovodů a kanalizací, výkony kanalizačních vozidel, práce laboratoří a podobně. Tržby z těchto ostatních činností představovaly v roce 2021 6 % celkových tržeb a výnosů.

Společnost na svoji činnost v roce 2021 vynaložila náklady v celkové výši 430 mil. 602 tis. Kč. Oproti minulému roku se náklady zvýšily o 7,1 %.

Výraznějšího meziročního zvýšení jsme zaznamenali u položek spotřeba materiálu, nákladů na dodavatelské opravy a udržování, osobní náklady a odpisy investičního majetku. Ostatní položky nákladů byly v relaci roku 2020 nebo nižší.

Výsledkem hospodaření za rok 2021 je zisk ve výši 3 mil. 939 tis. Kč.

Významnou složkou naší činnosti je rozvoj společnosti, a to investiční výstavbou. Hlavní důraz je kladen na modernizace a rekonstrukce stávajících vodohospodářských kapacit.

Společnost na investiční výdaje v roce 2021 použila částku 98 mil. 680 tis. Kč (včetně splátek investičního úvěru). Tyto investiční výdaje byly financovány jednak z vlastních zdrojů společnosti, částka 4 mil. 647 tis. Kč byla hrazená z dotací.

Mimo stavebních investic byly z investičních prostředků hrazeny povinné splátky bankovního úvěru u Komerční banky, a.s. a nákup strojů a zařízení a výkupy pozemků.

Stav majetku společnosti je vyčíslen v účetní Rozvaze k datu 31. 12. 2021, která je součástí řádné roční účetní závěrky sestavené k 31. 12. 2021 a je zveřejněna ve Výroční zprávě.

Podle sestavené rozvahy k datu 31. 12. 2021 vykazuje společnost stav aktiv a stav pasiv ve výši 1 miliarda 791 milionů 423 tis. Kč.

Konstatujeme, že se stav aktiv a pasiv oproti stavu k 1. 1. 2021 zvýšil, a to o částku 81 milionů 451 tis. Kč.

Dlouhodobý majetek, kam patří hmotný a nehmotný majetek společnosti, tvoří 82 % hodnoty aktiv. V porovnání se skutečností roku 2020 se hodnota dlouhodobého majetku zvýšila o 737 tis. Kč. Účetní stav nedokončených hmotných investic se v roce 2021 zvýšil o 38 mil. 474 tis. Kč.

Hodnota oběžných aktiv, další složky aktiv, se meziročně zvýšil o 70 mil. 929 tis. Kč. Důvodem změny je zvýšení stavu jiných pohledávek (především pohledávek na dotace za SFŽP v návaznosti na investiční akce Mikulov – ulice Valtická, část kanalizace a Mušlov – kanalizace ve výši 25 mil. 112 tis. Kč a Pohořelice – Velký Dvůr, kanalizace ve výši 18 mil. 876 tis. Kč), rovněž se zvýšil stav peněžních prostředků na bankovních účtech společnosti.

Stav pasiv se rovněž zvýšil v návaznosti na stav aktiv, a to o již zmiňovaných 81 milionů 451 tis. Kč.

Vlastní kapitál v hodnotě 1 miliarda 472 milionů 466 tis. Kč tvoří 82 % hodnoty pasiv.

Podstatnou část vlastního kapitálu tvoří základní kapitál společnosti.

Základní kapitál společnosti k 31. 12. 2021 zapsaný v obchodním rejstříku vykazuje stav 1 miliarda 154 milionů 577 tis. Kč. Společnost k 31. 12. 2021 odkoupila celkem 3 493 kusů akcií od drobných akcionářů v hodnotě 3 miliony 279 tis. Kč.

Základní kapitál společnosti je rozdělen na 1 milion 154 tisíc 577 kusů akcií o nominální hodnotě 1 000,- Kč za akcii.

Počet akcií na majitele činí 53 239 kusů, z toho je ve vlastnictví společnosti 3 493 akcií.



Počet akcií na jméno činí 1 milion 101 tis. 338 kusů, společnost vlastní jednu akcii.

Akcie jsou zaknihované u CDCP nebo vydané jako listinné. Za peněžité a nepeněžité vklady jsou vydávány akcionářům listinné akcie.

Společnost vede seznam akcionářů mající akcie na jméno.

Společnost Vodovody a kanalizace Břeclav, a.s. není ovládanou osobou ve smyslu zákona o obchodních korporacích. Dominantní postavení měst a obcí v naší společnosti je dáno tím, že města a obce vlastní 96,14 % všech akcií společnosti.

Hospodaření společnosti za rok 2021 skončilo ziskem ve výši 3 939 tis. Kč.

Návrh na rozdělení a použití zisku roku 2021 je Vám předložen v písemné podobě. Předkládaný návrh rozdělení vytvořeného zisku navrhuje provést dotaci rezervním fondům a dotaci sociálnímu fondu podle pravidel schválených představenstvem společnosti.

Na základě uvedených skutečností mohlo představenstvo akciové společnosti konstatovat, že hospodaření společnosti v roce 2021 bylo úspěšné. Uvedené výsledky dokladují, že se ve stabilizaci vodárenské společnosti podařilo opět pokročit. Je to výsledek společného úsilí orgánů společnosti, managementu a zaměstnanců společnosti.

Na tomto místě bych chtěl poděkovat všem našim akcionářům za projevenou důvěru a podporu.

Břeclav, 29. dubna 2022

Představenstvo společnosti  
Vodovody a kanalizace Břeclav, a.s.



VDJ Hustopeče



## I. ZÁKLADNÍ ÚDAJE O AKCIOVÉ SPOLEČNOSTI

Obchodní firma:	Vodovody a kanalizace Břeclav, a.s.
Sídlo:	Čechova 1300/23, 690 02 Břeclav
Právní forma:	Akciová společnost
IČ:	494 55 168
DIČ:	CZ49455168

Akciová společnost byla založena dne 25. 10. 1993 podle § 172 Obchodního zákoníku. Dne 1. 1. 1994 byla akciová společnost zapsána do obchodního rejstříku, vedeného Krajským soudem v Brně, oddíl B, vložka 1176.

### Předmět podnikání (viz Stanovy čl. 5):

- provozování vodovodů a kanalizací pro veřejnou potřebu,
- diagnostika vodovodních a kanalizačních sítí,
- provádění analýz vzorků vod,
- montáž měřidel,
- podnikání v oblasti nakládání s nebezpečnými odpady,
- projektová činnost ve výstavbě,
- provádění staveb, jejich změn a odstraňování,
- silniční motorová doprava,
- výroba, obchod a služby neuvedené v přílohách 1 až 3 živnostenského zákona.

Společnost není součástí žádného koncernu, nemá přímou ani nepřímou účast v žádné osobě a není součástí konsolidačního celku. Společnost nemá žádnou organizační složku v zahraničí.

Společnost nemá aktivity v oblasti výzkumu a vývoje.

### Péče o životní prostředí, služby veřejnosti

Veškeré práce prováděné v rámci akciové společnosti jsou realizovány tak, aby byly v maximální možné míře minimalizovány nepříznivé dopady naší činnosti na životní prostředí. Největší přínos k ochraně životního prostředí má námi zajišťované odvádění a čištění odpadních vod. Modernizací čistíren odpadních vod (dále jen ČOV) a postupnou obnovou původního technologického zařízení udržujeme vysokou účinnost čištění odpadních vod, a to i v ukazatelích znečištění stanovených jako celkový dusík a fosfor. Díky pečlivému řízení provozu technologických linek čistíren odpadních vod se daří udržovat znečištění vypouštěné vody do toků na minimálních hodnotách. Na námi provozovaných ČOV zajišťujeme i likvidaci odpadních vod z jímek, které jsou vybudovány u nemovitostí doposud nenaspojených na veřejnou kanalizaci. Přes námi provozované ČOV v roce 2021 proteklo a bylo vyčištěno 6 423 238 m<sup>3</sup> odpadních vod. Z tohoto množství odpadních vod bylo na námi provozovaných ČOV v roce 2021 odstraněno 4 471 t znečištění stanoveného jako chemická spotřeba kyslíku (průměrná účinnost odstranění tohoto znečištění byla 95,97 %), 2 484 t nerozpuštěných látek (průměrná účinnost odstranění tohoto znečištění byla 98,41 %), 367 t celkového dusíku (průměrná účinnost odstranění tohoto znečištění byla 89,97 %) a 54,70 t fosforu (průměrná účinnost odstranění tohoto znečištění byla 93,59 %). Znečištění stanovené jako biologická spotřeba kyslíku za 5 dnů přepočítané na tzv. „ekvivalentní obyvatele“ (dále jen EO). Znečištění na přítoku do ČOV odpovídá v roce 2021 celkem 99 010 EO a po vyčištění z ČOV oteklo znečištění odpovídající jen 1 086 EO.

Zvyšuje se kvalita čistírenského kalu, který je možno využít na výrobu kompostů. Likvidaci kalů z ČOV tímto způsobem máme zajištěnu do konce roku 2023. Způsob likvidace kalu z ČOV po roce 2023 není doposud legislativně vyřešen, ale vzhledem k současným problémům s uplatněním kompostu s obsahem kalů v zemědělství předpokládáme zákaz použití kalů z ČOV jako suroviny pro výrobu kompostů. Mimo kalů z námi provozovaných ČOV, zajišťujeme zpracování a likvidaci kalů i z ČOV v obcích, které nevlastníme a ani neprovozujeme.

Bioplyn vznikající stabilizací kalu na ČOV Břeclav využíváme pro výrobu elektrické energie v kogenerační jednotce a k vytápění vyhnivací nádrže. Na ČOV Břeclav je podíl vyrobené elektrické energie z bioplynu 11,4 % z celkové spotřeby ČOV. Spotřeba plynu na vytápění areálu ČOV Břeclav je z 68 % pokrytá na ČOV vyrobeným bioplynem.

V roce 2021 byla zahájena výstavba odvodnění kalů z ÚV Lednice. Odvodňování kalů na lisu je ve srovnání s doposud používanými kalovými poli rychlejší, je nezávislé na počasí a snižuje množství kalů vypouštěných do melioračního odpadu.

Od roku 2020 je v provozu solární elektrárna na úpravě vody (dále jen ÚV) Břeclav. V roce 2021 tato elektrárna vyrobila 107,937 MWh elektrické energie, kterou z větší části spotřebovala technologie ÚV Břeclav (102,925 MWh, což je 17 % z celkové spotřeby ÚV Břeclav). Úspora za elektrickou energii je v tomto případě 259 tis. Kč. V současné době se připravuje realizace solárních elektráren na ČOV Břeclav, ČOV Mikulov a ÚV Zaječí.

## Údaje o základním kapitálu společnosti

Základní kapitál společnosti zapsaný v obchodním rejstříku činí 1 154 577 000,- Kč.

Základní kapitál společnosti je rozdělen na 1 154 577 akcií, všechny o jmenovité hodnotě 1000,- Kč.

Společnost vlastní 3 494 akcií.

V zaknihované podobě jsou vydány cenné papíry:

a) akcie na majitele	ISIN CZ 0009064952	v počtu	49 746 kusů	4,31 %
b) akcie na jméno	ISIN CZ 0009065066	v počtu	438 190 kusů	37,95 %
c) akcie na majitele ve vlastnictví společnosti		v počtu	3 493 kusů	0,30%
d) akcie na jméno ve vlastnictví společnosti		v počtu	1 kus	

V listinné podobě jsou vydány cenné papíry:

akcie na jméno	v počtu	663 147 kusů	57,44 %
----------------	---------	--------------	---------

Počet akcií ve vlastnictví měst a obcí činí 1 109 989 kusů tj. 96,14 % z celkového počtu akcií.

### Vlastnictví akcií společnosti

Akcie ve vlastnictví ostatních akcionářů  
3,86 %



Akcie ve vlastnictví měst a obcí 96,14 %

### Hodnota základního kapitálu v tisících Kč

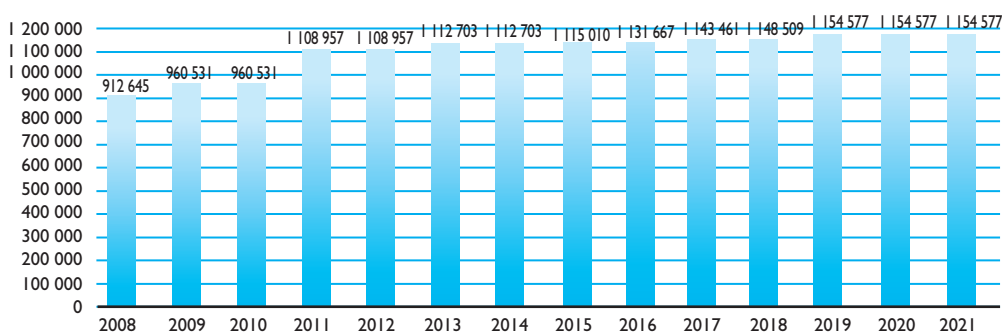

Akcie na majitele jsou volně převoditelné, převádějí se změnou registrace majitele cenného papíru v zákonem stanovené evidenci podle zákona o cenných papírech.

Rozhodnutím Komise pro cenné papíry, které nabylo právní moci dne 21. 5. 2003, byly akcie na majitele ISIN CZ 0009064952 vyřazeny z obchodování na veřejném trhu organizovaném Centrálním depozitářem cenných papírů.

Převoditelnost akcií na jméno je omezena podle článku 7 Stanov společnosti.



## Majitelé více než 5 % akcií společnosti dle stavu k 31. 12. 2021:

Město Břeclav	IČ: 00283061	- 24,97 % akcií
Město Pohořelice	IČ: 00283509	- 12,11 % akcií
Město Hustopeče	IČ: 00283193	- 12,02 % akcií
Město Mikulov	IČ: 00283347	- 7,88 % akcií
Obec Lednice	IČ: 00283339	- 5,70 % akcií

## Nabytí vlastních akcií společnosti:

Valná hromada společnosti Vodovody a kanalizace Břeclav, a. s., konaná dne 15. 6. 2021, schválila:

**nabytí vlastních akcií společnosti, znějících na majitele v zaknihované podobě ve jmenovité hodnotě 1 000,- Kč, a to do počtu 20 000 kusů kmenových akcií o celkové jmenovité hodnotě 20 000 000,- Kč**

- vyloučení nabývání vlastních akcií, které jsou ve vlastnictví obcí a měst
- určila, že společnost může nabývat vlastní akcie společnosti do 31. 12. 2021
- určila, že společnost si může ponechat vlastní akcie společnosti na dobu 5 let od tohoto rozhodnutí valné hromady
- určila cenu za nabytí vlastních akcií společnosti ve výši 600,- Kč za jednu kmenovou akcii společnosti, znějící na jméno v zaknihované podobě o jmenovité hodnotě 1 000,- Kč

## Zdůvodnění:

Navržené schválení nabytí vlastních akcií společnosti se týká kmenových akcií, znějících na majitele o jmenovité hodnotě 1 000,- Kč, tedy akcií, rozdělených mezi privátní akcionáře, kteří nejsou municipálními akcionáři. Takto nabyté akcie společnost následně vydá oproti vkladům do svého základního kapitálu, čímž optimalizuje akcionářskou strukturu tak, aby akcie společnosti byly v co největší míře soustředěny v rukou veřejnoprávních korporací, zejména měst a obcí.

Na základě schválení Řádné valné hromady, konané dne 15. června 2021, proběhl výkup akcií v srpnu 2021.

## Přehled majitelů, od kterých společnost v roce 2021 akcie nabyla:

Príjmení	Jméno	Titul	Počet	Cena	Datum převodu
Fabičovic	Jan		12	6 000 Kč	5.1.2021
Bohuslav	Jan		8	4 000 Kč	12.1.2021
Drkoš	Hugo		4	2 000 Kč	13.1.2021
Dufka	Jiří	Ing.	12	6 000 Kč	13.1.2021
Dušek	Vladimír		10	5 000 Kč	13.1.2021
Kučera	Jan		8	4 000 Kč	13.1.2021
Kulíšek	Ladislav		30	15 000 Kč	13.1.2021
Macháček	Pavel		30	15 000 Kč	13.1.2021
Molavcová	Michaela		12	6 000 Kč	13.1.2021
Mrákavová	Ludmila		30	15 000 Kč	13.1.2021
Odehnal	Jaroslav		20	10 000 Kč	13.1.2021
Opluštil	Vladimír		4	2 000 Kč	13.1.2021
Procházka	Miroslav	Ing.	4	2 000 Kč	13.1.2021
Salát	Josef		16	8 000 Kč	13.1.2021
Skalská	Jiřina		6	3 000 Kč	13.1.2021
Stránský	Štefan		12	6 000 Kč	13.1.2021
Vaněk	Vladimír		30	15 000 Kč	13.1.2021
Walachová	Radka		12	6 000 Kč	13.1.2021
Zdražil	Jiří	Ing.	18	9 000 Kč	13.1.2021
Makariusová	Jana		6	3 000 Kč	20.1.2021
Laiblová	Petra		12	6 000 Kč	25.1.2021
Vališová	Helena	MUDr.	4	2 000 Kč	27.1.2021

Káňa	Milan		4	2 000 Kč	29.1.2021
Ferst	Vladislav	Ing.	8	4 000 Kč	26.2.2021
Valná	Vlasta	Mgr.	20	10 000 Kč	16.3.2021
Andrusová	Jana		6	3 600 Kč	20.10.2021
Březová	Ludmila		30	18 000 Kč	20.10.2021
Čapková	Bohuslava		8	4 800 Kč	20.10.2021
Daňková	Lenka		8	4 800 Kč	20.10.2021
Gášek	Karel		8	4 800 Kč	20.10.2021
Husáriková	Ivana		2	1 200 Kč	20.10.2021
Kocman	Pavel		4	2 400 Kč	20.10.2021
Kohlíček	František		6	3 600 Kč	20.10.2021
Krčmář	Stanislav	Ing.	24	14 400 Kč	20.10.2021
Klimešová	Miroslava		4	2 400 Kč	20.10.2021
Otřisal	Jiří	Ing.	20	12 000 Kč	20.10.2021
Plzák	Miloslav		12	7 200 Kč	20.10.2021
Školníková	Marie		30	18 000 Kč	20.10.2021
Šváček	Václav		8	4 800 Kč	20.10.2021
Švestková	Anna		4	2 400 Kč	20.10.2021
Vomáčka	Karel		8	4 800 Kč	20.10.2021
Vyhnálek	Petr		12	7 200 Kč	20.10.2021
Brandštetrová	Oldřiška		60	36 000 Kč	22.11.2021
Haruštiaková	Oldřiška		6	3 600 Kč	22.11.2021
Jurášková	Renata	Ing.	12	7 200 Kč	22.11.2021
Létalová	Pavla		30	18 000 Kč	22.11.2021
Staňková	Ivana		16	9 600 Kč	22.11.2021
Kéry	Jiří		6	3 600 Kč	25.11.2021
Křížanová	Zlatoše		30	18 000 Kč	10.12.2021
Kruták	Jiří		60	36 000 Kč	10.12.2021
Macháčková	Dagmar		12	7 200 Kč	10.12.2021
Mikulič	Petr		30	18 000 Kč	21.12.2021
Mikulíčová	Marie		20	12 000 Kč	21.12.2021
<b>CELKEM</b>			<b>808</b>	<b>451 600 Kč</b>	



ČSVranovice



## Orgány společnosti

### Valná hromada:

Řádná Valná hromada, konaná dne 15. června 2021, projednala a schválila zprávu představenstva o podnikatelské činnosti a stavu majetku společnosti za rok 2020, zprávu o řádné účetní závěrce za rok 2020, rozdělení zisku za rok 2020 a zprávu dozorčí rady. Projednala a schválila podnikatelský záměr na rok 2021. Dále schválila auditora společnosti, vzala na vědomí oznámení o odstoupení z funkce člena představenstva pana Milana Vojty, MBA, M.A. a schválila zánik jeho funkce člena představenstva ke dni 31. 5. 2021. Na návrh akcionáře Město Břeclav byl Valnou hromadou do funkce člena představenstva zvolen pan Bc. Svatopluk Pěček. Valná hromada schválila smlouvu o výkonu funkce člena představenstva, dále schválila změnu Stanov společnosti. Valná hromada rozhodla o výkupu akcií znějících na majitele v zaknihované podobě, a to do počtu 20 000 kusů kmenových akcií, určila cenu za nabytí ve výši 600,- Kč za 1 akcii s termínem nabytí do 31. 12. 2021.

### Jména a údaje o statutárních a dozorčích orgánech společnosti:

#### Složení představenstva k 31. 12. 2021:

Ing. Dalibor Neděla	předseda představenstva
Mgr. Ondřej Ďuriš	místopředseda představenstva
Bořivoj Švásta	místopředseda představenstva
RNDr. Libor Kabát	člen představenstva
Bc. Miroslav Novák, DiS	člen představenstva
Bc. Svatopluk Pěček	člen představenstva
PaedDr. Hana Potměšilová	člen představenstva

#### Složení dozorčí rady k 31. 12. 2021:

Ing. Zdeněk Adámek	předseda dozorčí rady
Bc. Tomáš Frýdek	místopředseda dozorčí rady
Jiří Havelka	člen dozorčí rady
Bc. Josef Horák	člen dozorčí rady
Ing. Petr Lukeš	člen dozorčí rady
František Studýnka	člen dozorčí rady

Společnost Vodovody a kanalizace Břeclav, a.s. není ovládanou osobou ve smyslu zákona o obchodních korporacích.

## II. ÚDAJE O ČINNOSTI A PŘEDMĚTU PODNIKÁNÍ SPOLEČNOSTI

**Hlavním předmětem podnikání společnosti** je zásobování obyvatelstva a podnikatelské sféry pitnou vodou, odvádění a čištění odpadních vod. Společnost provozuje vodohospodářská zařízení v 73 městech a obcích Břeclavska, Hustopečska, Mikulovska a Pohořelicka.

**Hlavní fakturované výrobky a služby jsou voda pitná (vodné) a voda odpadní (stočné) v následujícím množství:**

	2019	2020	2021
Voda pitná v tis. m <sup>3</sup>	5 353	5 245	5 344
Voda odpadní v tis. m <sup>3</sup>	3 521	3 451	3 459

Výrazné změny v podnikání v roce 2021 sice nenastaly, ale činnost společnosti byla ovlivněna omezeními, spojenými s COVID 19.

#### Přehled tržeb a výnosů podle činností (v tis. Kč):

Tržby a výnosy / rok	2019	2020	2021
Za vodné	219 113	224 287	238 664
Za stočné	156 859	160 868	169 846
Za ostatní činnosti	27 511	21 471	26 031
<b>Tržby a výnosy celkem</b>	<b>403 483</b>	<b>406 626</b>	<b>434 541</b>

Veškeré tržby a výnosy jsou realizovány v tuzemsku.

## Sídla organizačních složek:

- |  |  |
|--|--|
| 1) Hustopeče, Nádražní 9 – středisko vodovodů      | 4) Břeclav, Kančí obora, Bratislavská – středisko laboratoří |
| 2) Mikulov, Hraničářů 6 – středisko vodovodů       | 5) Břeclav, Bratislavská 3587 - středisko kanalizací a ČOV   |
| 3) Břeclav, Bratislavská 3587 – středisko vodovodů | 6) Břeclav, Čechova 1300/23 – správa společnosti             |

## Oblast zásobování pitnou vodou:

Základní činností naší akciové společnosti je výroba a dodávka pitné vody. Pro zajištění dostatečného množství pitné vody provozujeme tři zdroje pitné vody s úpravou vody (Břeclav-Kančí obora, Lednice a Zaječří), zdroje vody bez úpravy, vodojemy, čerpací stanice a vodovodní sítě. Kvalita pitné vody ve zdrojích i ve vodovodní síti je pravidelně sledována naší akreditovanou laboratoří.

V roce 2021 došlo z doposud neznámých důvodů ke zhoršení kvality pitné vody v ukazateli „dusičnanový dusík“ ve vodním zdroji Nová Ves. Jedná se zřejmě o kombinaci antropogenních, geologických a klimatických vlivů, které způsobily zvýšení koncentrací dusičnanů v pitné vodě nad přípustnou hodnotu (50 mg/l). Na základě těchto skutečností, a protože v současné době nelze zabezpečit zásobování vodou jiným zdrojem vody, bylo dle §3a odst. 1 zákona č.258/2000 Sb. požádáno o určení mírnějšího hygienického limitu. Na základě tohoto rozhodnutí může být dodávána voda jako voda pitná i nadále, s výjimkou použití na pití a přípravu stravy pro děti a těhotné ženy.

Výsledky kvality dodávané vody pro obce se stanovenou výjimkou jsou zveřejňovány na webových stránkách společnosti ([www.vak-bv.cz](http://www.vak-bv.cz) / informace pro zákazníky / kvalita vody / vybrané ukazatele jakosti pitné vody v obcích s určeným mírnějším hygienickým limitem).

Na základě provedených provozních opatření dochází k omezování počtu obcí zásobovaných jen vodou z vodního zdroje Nová Ves.

V roce 2021 jsme zaznamenali mírné zvýšení odběrů vody z vodovodní sítě. Dokumentuje to i množství fakturované pitné vody. Specifická spotřeba vody v roce 2021 se oproti roku 2020 mírně zvýšila, a to z 84 na 86 litrů na obyvatele a den. Z celkového množství fakturované vody odebralo obyvatelstvo 66 % vody a ostatní odběratelé 34 %.

Můžeme konstatovat, že výroba a distribuce pitné vody v roce 2021 byla spolehlivá, bez větších provozních problémů. V průběhu roku nedošlo k významnějšímu výpadku dodávky vody, který by vyžadoval mimořádná opatření či náhradní řešení v zásobování obyvatel pitnou vodou. Významnou roli v zajištění plynulosti dodávky vody mají vodárenské dispečinky, které se staly spolehlivým nástrojem k řízení výroby a distribuce pitné vody v celém vodárenském systému.

Voda pitná fakturovaná v letech 2011 až 2021 v tis. m<sup>3</sup>

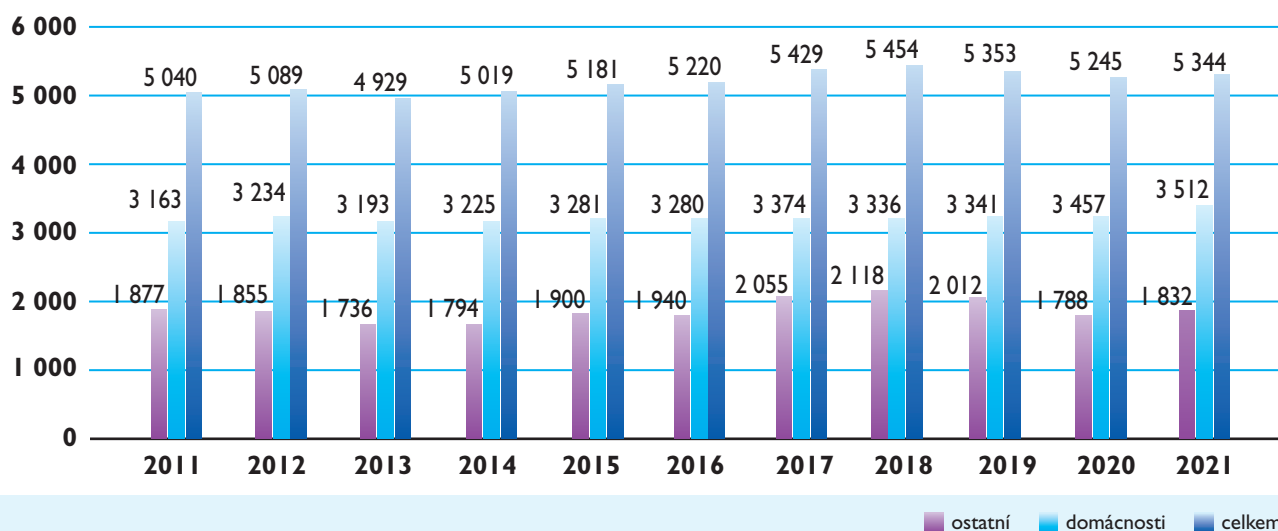





## Struktura fakturované vody pitné v tis. m<sup>3</sup> za rok 2021

Ostatní odběratelé: 1 832

Domácnosti: 3 512



Oblast pitných vod	2017	2018	2019	2020	2021
Počet napojených obyvatel	111 060	111 013	109 073	112 140	111 675
Podíl napojených obyvatel v %	90	90	90	90	90
Délka vodovodní sítě v km	970	970	996	945	1001
Počet osazených vodoměrů	35 976	35 976	36 379	36 382	36 845
Voda vyrobená v tis. m <sup>3</sup>	6 503	6 613	6 458	6 411	6 589
Voda převzatá v tis. m <sup>3</sup>	344	345	330	330	332
Voda fakturovaná pitná v tis. m <sup>3</sup>	5 429	5 454	5 353	5 245	5 344
z toho pro domácnosti v tis. m <sup>3</sup>	3 374	3 336	3 341	3 457	3 512
pro ostatní odběratele v tis. m <sup>3</sup>	2 055	2 118	2 012	1 788	1 832
Ztráty vody celkem v tis. m <sup>3</sup>	1 078	1 217	1 072	1 114	1 150
Spotřeba v litrech/obyvatel/den	83	82	84	84	86
Počet úpraven vody	3	3	3	3	3
Kapacita úpraven vody v l/sec	365	365	365	365	365
Počet vodojemů	70	70	70	70	70
Objem akumulace vodojemů v m <sup>3</sup>	33 077	33 077	33 077	33 077	33 077



## Porovnání počtu nalezených a odstraněných poruch v letech 2019 až 2021

	Středisko	2019	2020	2021
poruchy na vodovodních řadech	Hustopeče	86	28	58
	Mikulov	98	64	82
	Břeclav	19	20	23
	<b>Celkem</b>	<b>203</b>	<b>112</b>	<b>163</b>
poruchy na vodovodních přípojkách	Hustopeče	63	16	57
	Mikulov	160	155	193
	Břeclav	27	24	15
	<b>Celkem</b>	<b>250</b>	<b>195</b>	<b>265</b>

V roce 2021 řešily provozy vodovodů celou řadu havárií a poruch na vodovodní síti a na přípojkách. Havárie i poruchy byly odstraňovány bezprostředně po jejich nahlášení se snahou obnovit dodávku pitné vody v co nejkratší době.

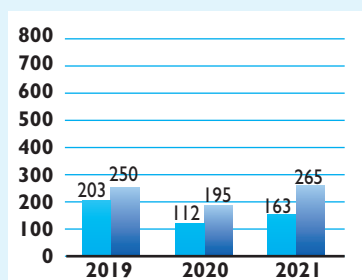
### Přehled poruch v letech 2019 až 2021



 poruchy na vodovodních řadech  
 poruchy na vodovodních přípojkách

## Kvalita pitné vody

Četnost a rozsah kontroly kvality zdrojů pitné vody jsou stanoveny vyhláškou Ministerstva zemědělství č. 428/2001 Sb. v platném znění, kterou se provádí zákon č. 274/2001 Sb., o vodovodech a kanalizacích pro veřejnou potřebu. Kontrola kvality pitné vody v rozvodné síti se v roce 2021 prováděla dle vyhlášky Ministerstva zdravotnictví č. 252/2004 Sb. v platném znění, kterou se stanoví hygienické požadavky na pitnou a teplou vodu a četnost a rozsah kontroly pitné vody. V roce 2021 byly prováděny průběžné analýzy pravidelně odebíraných vzorků vody na dílčích technologických částech a na výstupu z úpraven vody. Vodohospodářské laboratoře společnosti jsou akreditovány Českým institutem pro akreditaci, o. p. s. Předmětem akreditace jsou chemické, fyzikální, mikrobiologické, biologické a senzorické rozbory podzemních, pitných, povrchových a odpadních vod a kalů.

Kvalitu pitné vody upravené na úpravkách vody Břeclav, Lednice a Zaječí uvádí tabulka:

Ukazatel	Jednotky	Limit dle vyhl. č. 252/2004 Sb.	Břeclav	Lednice	Zaječí
vyrobené množství	tis.m <sup>3</sup> /rok	.....	1 936	1 772	1 699
barva	mg/l Pt	max.20	5	5	5
zákal	ZF	max.5	0	0	0
pH	.....	6,5 - 9,5	8,2	7,4	7,9
vápník+hořčík	mmol/l	2 - 3,5*	3,22	3,38	3,63
železo	mg/l	max.0,2	0	0	0
amonné ionty	mg/l	max.0,5	0	0	0
dusičnany	mg/l	max.50	2,82	4,56	3,07
mangan	mg/l	max.0,05	0	0,01	0
dusitany	mg/l	max.0,1	0	0	0
sírany	mg/l	max.250	114	137	182
chloridy	mg/l	max.100	66	67	65
konduktivita	mS/m	max.125	80	91	89
CHSKMn	mg/l	max.3	2,2	2,1	1,6

\* doporučená hodnota

## Výroba vody v roce 2021

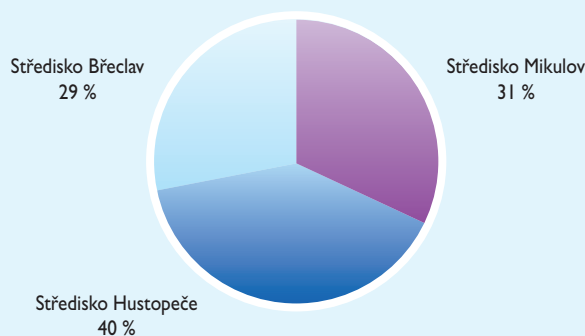



## Oblast odvádění a čištění odpadních vod

V roce 2021 vlastnila a provozovala společnost Vodovody a kanalizace Břeclav, a.s. čistírnou odpadních vod a stokové sítě v městech a obcích Břeclav, Cvrčovice, Hustopeče, Kobylí, Lednice, Mikulov, Nová Ves, Podivín, Pohořelice, Rakvice, Smolín, Valtice a Velké Pavlovice. Na základě smluv o provozování ČOV a stokových sítí, uzavřených s jejich majiteli, provozovala naše společnost ČOV a stokové sítě v obcích Hlohovec, Kostice, Lanžhot, Novosedly, Nový Přerov a Perná. Na námi provozovaných kanalizačních sítích je celkem 58 čerpacích stanic a 15 čistíren odpadních vod. Na tlakové kanalizaci v Novém Přerově a v Novosedlech provozujeme 78 domovních čerpacích stanic a jednu pneumatickou čerpací stanici. Přes námi provozované ČOV proteklo v roce 2021 celkem 6 581 tis. m<sup>3</sup> odpadních a srážkových vod, což je o 22 tis. m<sup>3</sup> odpadních a srážkových vod méně než v roce 2020 (snížení průtoku je způsobeno především menším množstvím vody srážkové). Za rok 2021 celkové množství fakturovaných odpadních vod činilo 3 459 tis. m<sup>3</sup>, z toho připadlo na domácnosti 2 114 tis. m<sup>3</sup> a na ostatní producenty 1 345 tis. m<sup>3</sup> odpadních vod. Množství fakturovaných odpadních vod se zvýšilo u obyvatelstva o 20 tis. m<sup>3</sup>, u ostatních producentů se snížilo o 12 tis. m<sup>3</sup> (je to způsobeno především omezením nebo zastavením provozu našich odběratelů z důvodu „proticovidových“ opatření).

Na vysoké kvalitě vycištěných odpadních vod se významně podílejí především rekonstruované technologické linky čistíren odpadních vod v městech a obcích Břeclav, Hustopeče, Kobylí, Lednice, Mikulov, Podivín, Pohořelice, Rakvice a Valtice.

V oblasti stokových sítí je kladen důraz na TV monitoring a posouzení technického stavu kanalizací, opravy poruch, obnovu opotřebovaných technologických zařízení a stokových sítí, údržbu a čištění stokových sítí.

## Struktura fakturované vody odpadní v tis. m<sup>3</sup> za rok 2021

Ostatní producenti: 1 345

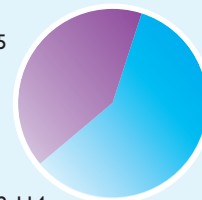

Domácnosti: 2 114

Oblast odpadních vod	2017	2018	2019	2020	2021
Počet obyvatel napojených na veřejnou kanalizaci	68 995	66 575	66 379	67 754	67 886
Podíl napojených obyvatel v %	57,4	57,2	56,9	57,2	57,2
Počet čistíren odpadních vod	17	17	15	15	15
Délka kanalizační sítě v km	304	307	318	303	305
Množství čištěných odpadních vod v tis. m <sup>3</sup>	5 277	5 121	5 629	6 603	6 581
Množství fakturovaných odpadních vod v tis. m <sup>3</sup>	3 473	3 504	3 521	3 451	3 459
z toho domácnostem v tis. m <sup>3</sup>	1 982	2 004	2 025	2 094	2 114
ostatním v tis. m <sup>3</sup>	1 491	1 500	1 496	1 357	1 345

## Voda odpadní fakturovaná v letech 2011 až 2021 v tis. m<sup>3</sup>

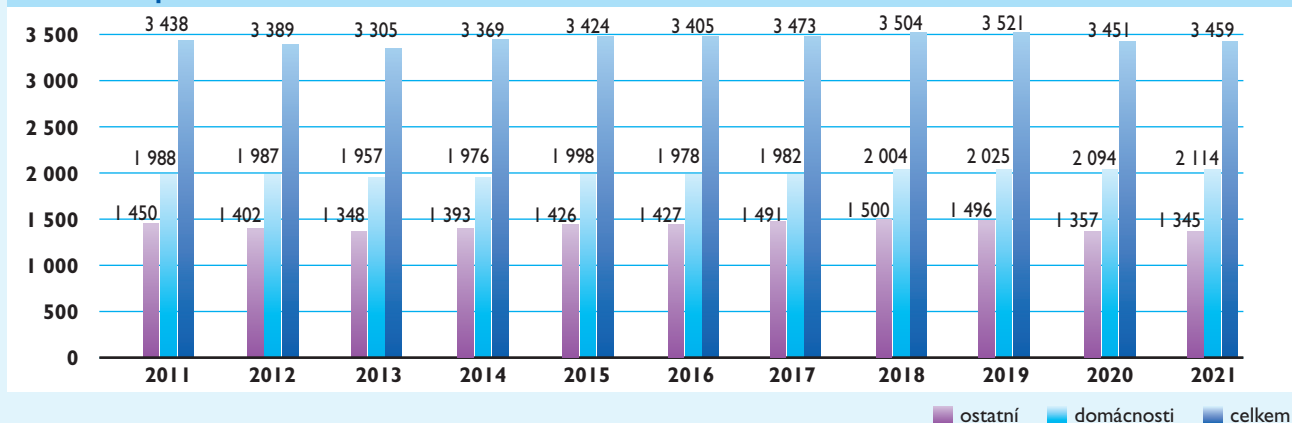

ostatní domácnosti celkem

## Investice, pořízení dlouhodobého majetku

### Investiční činnost v roce 2021

Naše investiční činnost byla v roce 2021 zaměřena na provádění rekonstrukcí stavebních objektů a liniových staveb vodovodů a kanalizací. Prioritním cílem je zajištění nepřetržité dodávky pitné vody a odvádění odpadních vod. Z tohoto důvodu je v maximálním rozsahu prováděná realizace obnovy vodárenské infrastruktury v našem majetku.

Akce většího rozsahu jsou zpravidla realizovány dodavatelsky. Smlouva o dílo je s dodavatelem uzavřena až po výběrovém řízení, které je vedeno v souladu se zákonem o zadávání veřejných zakázek. Koncem roku 2019 byl založen nový profil zadavatele, který umožňuje elektronické zadávání veřejných zakázek, což značně zjednodušilo administrativu a archivaci potřebné dokumentace.

Nejvýznamnějšími stavbami realizovanými v roce 2021 bylo provedení rekonstrukcí přívodných vodovodních řadů mezi Hustopečemi a Popicemi, Hlohovcem a Valticemi a ve Vranovicích. Ve větším rozsahu byly obnoveny vodovodní rozvodné řady ve Valticích, Mikulově, Kobylí a Přítlukách. Byla rekonstruována ATS pitných vod Valtice a bylo obnoveno vstrojení vodojemů Mikulov – Turolď či Novosedly.

V roce 2021 není jako v minulém roce možné říci, která oprava stokové sítě byla nejvýznamnější, avšak zásadními akcemi byly rekonstrukce stokových sítí ve Valticích, Mikulově a Břeclavi či výstavba v Mikulově a Pohořelicích. U provozních objektů splaškových vod byla provedena výměna ovládacích šoupat velkých dimenzí v areálu ČOV Břeclav, rekonstrukce ČS vyčištěné vody na ČOV Rakvice či mechanické předčištění ČOV Nová Ves.

Pokračovala i obnova našeho vozového parku. V roce 2021 byly zakoupeny např. tři nová osobní vozidla pro provozní střediska a cisterny nouzového zásobování vodou. Z dalšího vybavení uvádíme třeba pořízení multikorelačního systému Enigma, což je zařízení na vyhledávání úniků vody ve velké oblasti, nebo svahové sekačky „Spider“ pro sekání trávy v extrémních podmínkách, např. příkrých svazích pomocí dálkového ovládání.



Cisterny pro nouzové zásobování vodou



Sekací stroj „Spider“

Dalším významným pokrokem společnosti bylo využití softwaru EPANET 2.0 k vytvoření hydraulických modelů vodovodních distribučních soustav v majetku či v provozu společnosti. EPANET 2.0 je softwarová aplikace určená pro statickou a kvazi-dynamickou simulaci parametrů v tlakových trubních systémech. Jedná se o snadno ovladatelný analytický nástroj, který umožňuje lépe porozumět hydraulickým poměrům ve vodovodech a vodárenských objektech. V roce 2021 bylo dokončeno kompletní vymodelování distribuční soustavy. Postupně probíhá kalibrace na základě naměřených dat.

Jednotlivé modely distribučních soustav nacházejí postupně využití při optimalizaci provozu a plánu investic, predikce kritických událostí. Dále je software významným přínosem pro územní plánování či usnadnění rozhodování v oblasti technických vyjádření.



Multikorelační systém Enigma



## Vybrané stavební akce realizované společností v roce 2021:

Název akce	Cena díla (tis. Kč)
VDJ Novosedly, vystrojení	6 047
ATS Valtice, dokončení	4 030
Drnholec, přemostění Dyje	3 800
Mikulov - VDJ Turoid, výměna vystrojení	1 563
Lednice - Valtická, kanalizační šachty	1 487
Oplocení ČS - Drnholec a VDJ Brod nad Dyjí	939
ČOV Nová Ves, mechanické předčištění	712
ČOV Rakvice - ČS vyčištěné vody	667

## Vybrané liniové stavby realizované společností v roce 2021:

Název akce	Profil (mm)	Délka (m)	Cena díla (tis. Kč)
Šakvice - Popice, přívodný řad	200–300	1 994,88	14 505
Hlohovec - Valtice, přívodný řad, rekonstrukce	200	810,00	5 841
Vranovice - U koupaliště, vodovod	150–200	528,22	4 388
Valtice - Jiráskova, kanalizace	300	165,00	3 402
Mikulov - Na hradbách, kanalizace	600	351,00	2 908
Brod nad Dyjí – u mateřské školy, vodovod	110	421,00	2 591
Břeclav, – ul. U Janského dvora - kanalizace	400	117,00	2 581
Mikulov – K Vápence, zaokružování vodovodu	160	174,00	2 494
Valtice - Jiráskova, vodovod	100	156,98	2 309
V. Pavlovice – Kpt. Jaroše, kanalizace	400–500	175,00	2 186
Vranovice – ul. Iváňská, rekonstrukce vodovodu	160	206,00	2 160
Hustopeče - Alšova, Dvořákova, vodovod	160	296,15	2 034
Valtice - Josefská, zaokružování vodovodu	110	219,85	1 925
Podivín – Masarykovo nám., oprava vodovodu	160	177,00	1 689
Kobylí - U Studýnek, vodovod	100	397,80	1 640
Břeclav – ul. Lanžhotská, kanalizace	250–300	162,00	1 634
V. Pavlovice - Bezručova, Zahradní a Za dvorem, vodovod	110	444,06	1 616
Valtice - Josefská, kanalizace	300	73,60	1 539
Mikulov - Poštovní, kanalizace	400	71,50	1 397
Popice - Krátká, K myslivně, vodovod	110	279,00	1 303
Strachotín - U obecního úřadu, vodovod	110	243,68	1 047
Břeclav - Nerudova, kanalizace	600	16,00	1 045
Přítluky - Obecní, vodovod	110	244,50	763
Břež - přechod vodovodu přes vodní tok Mikulovka	90	67,00	747
Mikulov - Poštovní, vodovod	110	132,00	581
Milovice – k Mikulovu, vodovod	90	70,00	472

Fotografie předvádí jeden z možných výstupů programu EPANET 2.0, zde je orientačně uvedena vodovodní síť města Valtice s výsledky tlakových a průtokových poměrů v jednotlivých částech sítě.

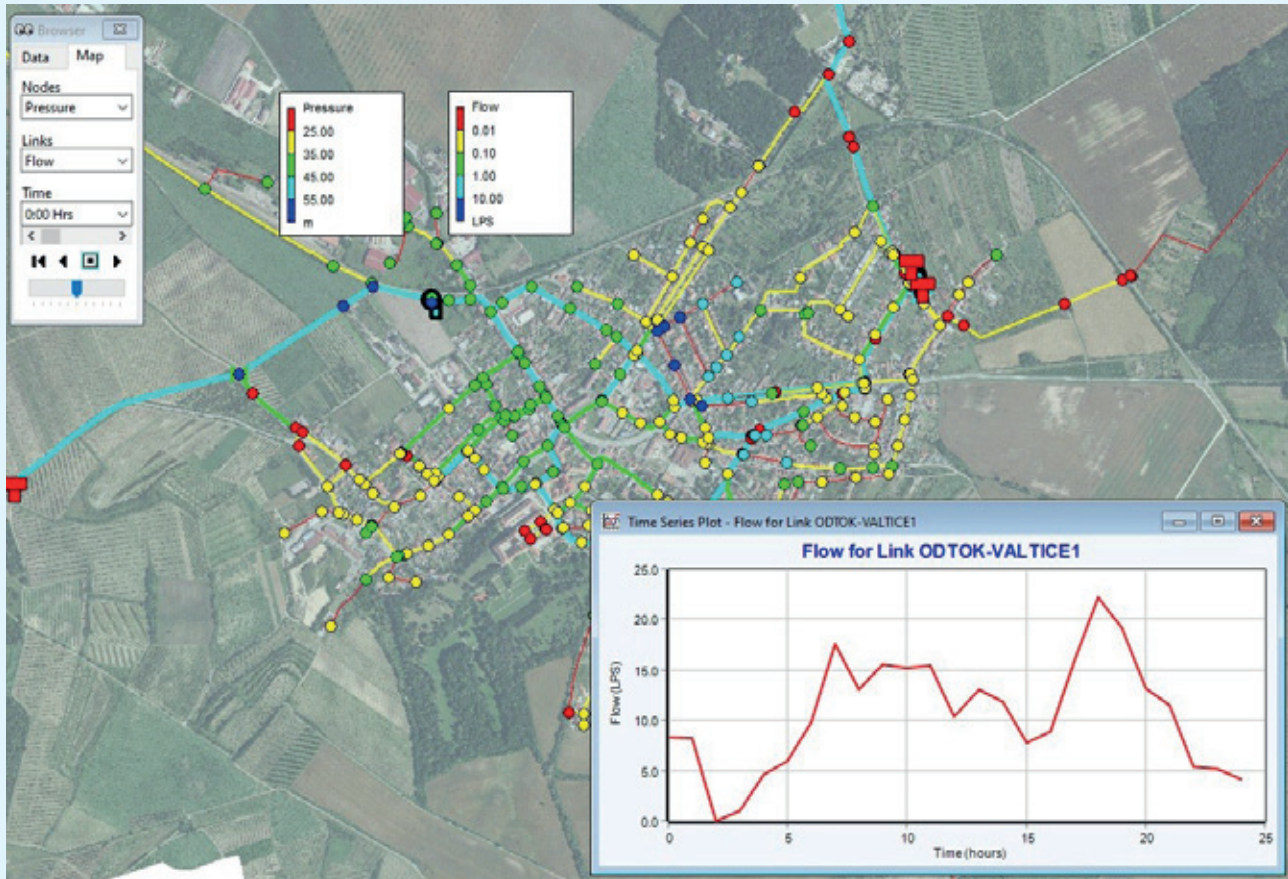

Z důvodu výhledového rozšíření areálů ČOV Břeclav a VDJ Křepice byly zakoupeny sousedící pozemky. Dále bylo pokračováno v řešení našich staveb na cizích pozemcích. Celková částka za koupi pozemků v roce 2021 byla 879 tis. Kč. Ke dni 31. 12. 2021 vlastní společnost Vodovody a kanalizace Břeclav, a.s. 1 027 196 m<sup>2</sup> pozemků.



Pozemky v sousedství ČOV Břeclav po vyčištění v prosinci 2021



Areál vodojemu Křepice

## Šakvice - Popice, přívodný řad – rekonstrukce

Přívodný řad byl postaven koncem čtyřicátých let pro zajištění zásobování průmyslové zóny Hustopeče. Tehdy se jednalo o potrubí, které přivádělo vodu z jímacího území Vranovice přes vodojem Pouzdřany. Vodovod byl rekonstruován v roce 1968, avšak patrně vlivem bludných proudů z elektrifikované železniční trati a také blízkých vedení VVN bylo potrubí značně napadeno korozí a tím pádem poruchové. Pro plynulé zajištění zásobování pitnou vodou byla navržena rekonstrukce přívodního řadu. Zemní práce jsme nechali na dodavatele a vlastní pracovníci provedli montáž potrubí. Situaci komplikovaly inženýrské sítě – zejména velmi vysoké napětí a také vysoká hladina spodní vody. Fotografie zachycují osazení armaturní šachty u odbočky na průmyslovou zónu a část výkopu při řešení střetu vodovodního řadu a drenážního systému.



### Drnholec – provizorní přemostění Dyje

Vodovodní přívaděč zásobující Městys Drnholec z nedalekého jímacího území Drnholec byl postaven v první polovině šedesátých let. V letech 1978 – 1980 v rámci akce „Velká oprava silnice“ došlo k výstavbě nového mostu přes řeku Dyji a potrubí bylo nově vedeno v nepřístupném místě uvnitř konstrukce mostu. Potrubí bylo ocelové a v poslední době poruchové s velmi špatným přístupem pro opravy. Po vzájemné dohodě s investorem rekonstrukce mostu jsme odsouhlasili nový stav po rekonstrukci s tím, že zajistíme provizorní zásobování městyse po dobu rekonstrukce silničního mostu. Projektantem byla navržena nezvyklá, ale podstatně finančně zajímavá provizorní konstrukce oproti konzervativní provizorní mostní konstrukci jen pro vodovod.



### Výměna vstrojení VDJ Turoid v Mikulově a VDJ Novosedly

Vodojem Mikulov Turoid pochází z let 1951 – 1953 a jeho vstrojení bylo prakticky původní. Z důvodu obtížné ovladatelnosti a prevence možných poruch byla provedena výměna vstrojení. Jistou komplikací bylo zajištění nepřetržitého zásobení spotřebiště pitnou vodou, které bylo zajištěno provizorní automatickou tlakovou stanicí v soustavě vodojemů „Bezručova“. Z obdobného důvodu byla provedena výměna vstrojení soustavy dvou vodojemů v Novosedlech. První „starý“ vodojem pochází z padesátých let a v sedmdesátých letech byl rekonstruován. „Nový“ vodojem byl vystavěn v osmdesátých letech jako podpora pro zásobování obce Jevišovka. Celá sestava vodojemů je vzájemně funkčně propojena. Opět nejzásadnějším problémem bylo zajištění provizorního provozu po dobu rekonstrukce tak, aby spotřebitelé byli ušetřeni výpadků v zásobování pitnou vodou.

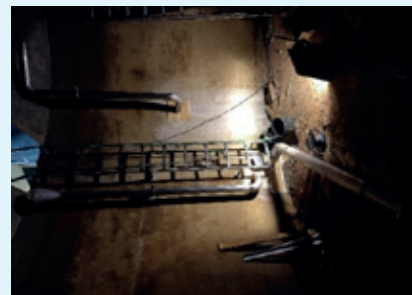
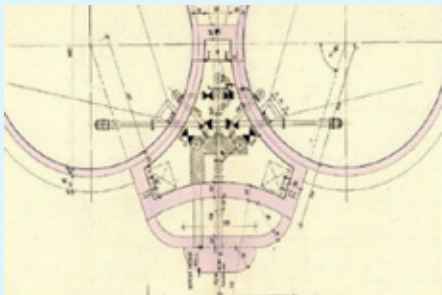

### ATS Valtice

ATS Valtice – stavba se nachází v areálu vodojemů Valtice. Samotný areál, respektive zemní vodojem byl vybudován v roce 1955 v rámci výstavby vodovodu z Bořího lesa. Koncem padesátých let došlo k napojení na skupinový vodovod Mikulov přírodním řadem z Hlohovce, který byl také částečně v roce 2021 rekonstruován a přeložen do nové trasy. V roce 1978 byl uveden do provozu objekt čerpací stanice a v roce 1991 byl uveden do provozu věžový vodojem, díky kterému ne-





měla čerpací stanice uplatnění. V současné době se řeší změna koncepce zásobování pitnou vodou s tím, že v budoucnu nebude věžový vodojem zapotřebí. První etapou změny je zprovoznění automatické tlakové stanice v objektu čerpací stanice. Fotografie dokládají zahájení a průběžný stav.



### ČOV Rakvice – ČS vyčištěné vody

Stavba čerpací stanice vyčištěné vody byla provedena v rámci akce „ČOV Rakvice – převedení vod do toku Trkmanka“ v letech 2006 – 2007. Z důvodu silně korozivního prostředí bylo nutné provést výměnu strojního vybavení čerpací stanice včetně armatur. Provedenou realizací došlo k prodloužení životnosti a zajištění bezproblémového ovládání čerpací stanice.



Na další období pak v roce 2021 probíhala projekční příprava významných akcí jako jsou rozšíření ČOV Pohořelice a Hustopeče, probíhala příprava rekonstrukce kanalizace (průtahu městem) ve Valticích, či na Komenského nábřeží v Břeclavi, další příprava se týkala rekonstrukcí vodojemů Křepice a Pouzdřany. Dále byla prováděna projekční a zadavatelská příprava, která se týkala energeticky úsporných opatření, konkrétně výstavby fotovoltaických elektráren na jinak nevyužitelných střechách objektů ČOV Břeclav a Mikulov a také ÚV Zaječí, nebo možnosti rekonstrukce provozních budov objektů ČOV Břeclav a provozních středisek Mikulov a Hustopeče.

**Velké investiční akce zahájené v roce 2021:**

**Stavba:** ÚV LEDNICE, KALOVÉ HOSPODÁŘSTVÍ  
**Zhotovitel:** IMOS Brno, a.s., Olomoucká 704/174, Černovice, 627 00 Brno  
**Termín zahájení:** 1. 9. 2021  
**Termín dokončení:** 30. 9. 2022  
**Smluvní cena díla:** 36 953 292,- Kč (bez DPH)  
**Prostavěnost k 31. 12. 2021:** 8 685 981,- Kč (bez DPH)

Navržená stavba bude sloužit k úpravě vodárenského kalu na ÚV Lednice v souladu s platnou legislativou. V současnosti jsou odpadní vody z odkalení klariflokulátoru společně s odpadní vodou z praní otevřených filtrů odváděné gravitačně společným potrubím DN 400, odbočkou DN 300 přes odsazovací jímku a dále potrubím DN 400 na kalová pole. V odsazovací jínce dochází k sedimentaci kalu. Odsazená voda je čerpaná zpět do procesu úpravy do potrubí před rozdělovací objektem na filtry, kal je přečerpáván zpět do potrubí odtoku na kalová pole. Odpadní jímku lze obtokovat otevřením uzavírací armatury na gravitačním obtoku. Z kalových polí je kal po sedimentaci průběžně odvážený fekálním vozem k další likvidaci.

Stávající kalové pole jsou kapacitně nedostačující. S ohledem na krátkou dobu zdržení je sušina kalu nízká a odvážení tímto způsobem produkovaného řídkého kalu k další likvidaci je neekonomické. Proto bylo rozhodnuto o výstavbě nového objektu kalového hospodářství s linkou odvodnění kalu pomocí komorového kalolisu, kde se očekává podstatné zvýšení výsledné sušiny produkovaného kalu a jeho následný odvoz k likvidaci v pevné formě v kontejneru.

Z velkých investic, spolufinancovaných dotačními prostředky ze SFŽP, byly v roce 2021 dále zahájeny tyto stavby:

**Stavba:** MIKULOV – ULICE VALTICKÁ, ČÁST KANALIZACE A MUŠLOV – KANALIZACE

**Zhotovitel:** OHLA ŽS, a.s., Tuřanka 1554/I 15b, Slatina, 627 00 Brno  
**Termín zahájení:** 1. 9. 2021  
**Termín dokončení:** 30. 4. 2023  
**Smluvní cena díla:** 49 978 500,- Kč (bez DPH)  
**Prostavěnost k 31. 12. 2021:** 1 894 843,- Kč (bez DPH)

Navržená splašková kanalizace bude sloužit k bezpečnému odvedení odpadních vod z ul. Valtická v Mikulově a místní části Mušlov do ČOV Mikulov.

V rámci stavby bude nově vybudováno 1 201,33 m kanalizačních stok, 3 239,07 m kanalizačních výtlačků, 405,7 m odboček pro domovní kanalizační přípojky, 5 čerpacích stanic odpadních vod a přeložka vodovodního řadu v délce 66,2 m.

**Stavba:** POHOŘELICE - VELKÝ DVŮR, KANALIZACE

**Zhotovitel:** IMOS Brno, a.s., Olomoucká 704/174, Černovice, 627 00 Brno  
**Termín zahájení:** 1. 6. 2021  
**Termín dokončení:** 30. 11. 2022  
**Smluvní cena díla:** 36 507 973,- Kč (bez DPH)  
**Prostavěnost k 31. 12. 2021:** 7 720 341,- Kč (bez DPH)

Účelem projektu je návrh odvedení odpadní vody z Velkého Dvora na čistírnu odpadních vod do Pohořelic. Vzhledem ke konfiguraci terénu a rozptýlenosti zástavby bude nutno přečerpávat jak odpadní vody z Velkého Dvora do Pohořelic, tak i v rámci místní části. Samostatné objekty ležící mimo souvislou zástavbu budou odkanalizovány tlakovou kanalizací. Nová kanalizace je navržena jako čistě splašková, žádné dešťové ani jiné vody do ní nesmí být zaústěny. Součástí stavby jsou i odbočky pro domovní přípojky a opravy povrchů narušených výkopy.

V rámci stavby bude provedeno:

**Kanalizace:**

Navržená kanalizace splašková gravitační	1 274,80 m
Nezpůsobilá stoka „C“ navržené kanalizace splaškové gravitační	230,65 m
Výtlačky	2 829,30 m
Navržená kanalizace tlaková	148,35 m
Odbočky pro domovní přípojky	144,30 m
Navržená kanalizace celkem	4627,40 m

**Čerpací stanice:**

čerpací stanice na kanalizační síti	5 ks
čerpací stanice v rámci tlakové kanalizace	1 ks



## Personální struktura společnosti

### Fyzický počet zaměstnanců společnosti:

	2019	2020	2021
<b>počet zaměstnanců celkem</b>	<b>227</b>	<b>230</b>	<b>237</b>

#### z toho

provozy vodovodů	111	110	114
provoz kanalizací a ČOV	58	60	60
laboratoře	14	14	15
vedení a správa	44	46	48

### Kvalifikační struktura zaměstnanců:

Vzdělání	Počet osob
vysokoškolské vzdělání	24
středoškolské vzdělání	91
vyučení v oboru	114
základní vzdělání	8
<b>Celkem zaměstnanců</b>	<b>237</b>

### Profesní struktura zaměstnanců:

Profese	Počet osob
montér vodovodní sítě	46
vodárenský dělník	2
čistič kanalizačních zařízení	7
provozní zámečnick	9
provozní elektrikář	8
strojník vodohospodářských zařízení	46
řidič nákladních vozidel a pracovních strojů	18
ostatní dělnické profese	16
technicko-hospodářští pracovníci	85
<b>Celkem zaměstnanců</b>	<b>237</b>

### Kvalifikační struktura zaměstnanců - počty zaměstnanců

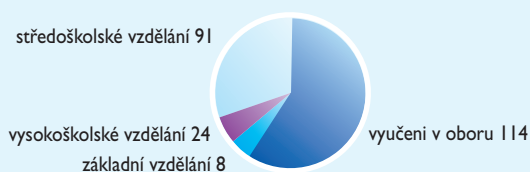

### III. ÚDAJE O HOSPODÁŘSKÝCH VÝSLEDČÍCH A FINANČNÍ SITUACI SPOLEČNOSTI

Společnost na základě roční účetní závěrky roku 2021 vykázala účetní hospodářský výsledek po zdanění, zisk ve výši 3 939 tis. Kč. Celkové tržby a výnosy dosáhly částky 434 541 tis. Kč, celkové náklady částky 430 602 tis. Kč.

#### Ceny vodného a stočného v roce 2021

V roce 2021 byla cena: vodného 45,40 Kč za 1 m<sup>3</sup> (včetně DPH 49,94 Kč za 1 m<sup>3</sup>)  
stočného 49,70 Kč za 1 m<sup>3</sup> (včetně DPH 54,67 Kč za 1 m<sup>3</sup>)

Cena vodného a stočného byla jednotná pro všechny odběratele.

Meziroční zvýšení ceny v sobě zahrnuje nárůst ekonomicky oprávněných nákladů.

#### Ceny vodného a stočného bez DPH Kč/m<sup>3</sup> – vývoj v letech 2011 až 2021

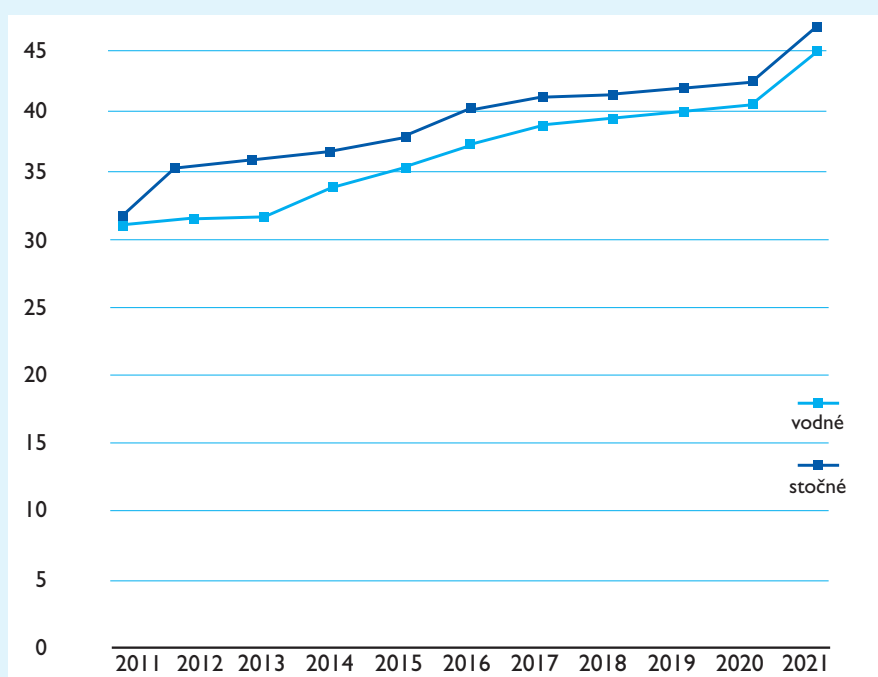

#### Tržby a výnosy

Tržby a výnosy / rok v tisících Kč	2019	2020	2021
Tržby za vodné	219 113	224 287	238 664
Tržby za stočné	156 859	160 868	169 846
Tržby za SMČ a služby	11 759	10 084	12 026
Ostatní tržby a výnosy	13 855	10 975	13 597
Finanční výnosy	1 897	412	408
<b>Tržby a výnosy celkem</b>	<b>403 483</b>	<b>406 626</b>	<b>434 541</b>

#### Struktura tržeb a výnosů za rok 2021

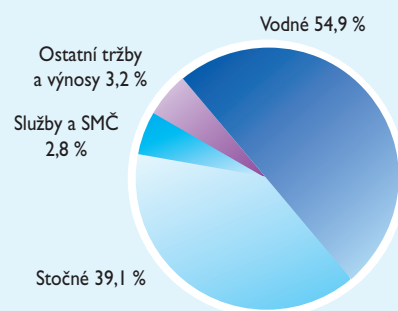

#### Celkové tržby a výnosy dosáhly v roce 2021 částky 434 541 tis. Kč.

Rozhodující tržby za vodné a stočné dosáhly částky 408 510 tis. Kč a tvořily 94 % celkových tržeb a výnosů roku 2021. Meziročně se zvýšily tržby za vodné a stočné o 23 355 tis. Kč.



## Náklady

Náklady / rok v tisících Kč	2019	2020	2021
Spotřeba materiálu a PH	44 138	41 097	50 992
Spotřeba energie	28 536	27 946	27 433
Opravy a udržování	63 574	65 229	68 947
Ostatní služby	26 825	29 873	30 147
Osobní náklady	127 759	135 271	140 849
Daně a poplatky	16 189	15 347	14 677
Odpisy, rezervy, opr. položky	92 037	85 883	101 932
Finanční náklady	1 502	1 010	942
Ostatní provozní náklady, zůstatková cena prodaného majetku	4 032	4 361	3 951
Aktivace stavebních prací	-1 666	- 3 238	-10 343
Daň odložená, splatná	-5 529	- 839	1 075
<b>Náklady celkem</b>	<b>397 397</b>	<b>401 940</b>	<b>430 602</b>

**Společnost na svoji činnost v roce 2021 vynaložila náklady v celkové výši 430 602 tis. Kč.**

V porovnání s rokem 2020 se náklady zvýšily o 7,1 %.

Výraznějšího meziročního zvýšení jsme zaznamenali u položek spotřeba materiálu, nákladů na dodavatelské opravy a udržování, osobní náklady a odpisy investičního majetku. Ostatní položky nákladů byly v relaci roku 2020 nebo nižší.

### Struktura nákladů za rok 2021

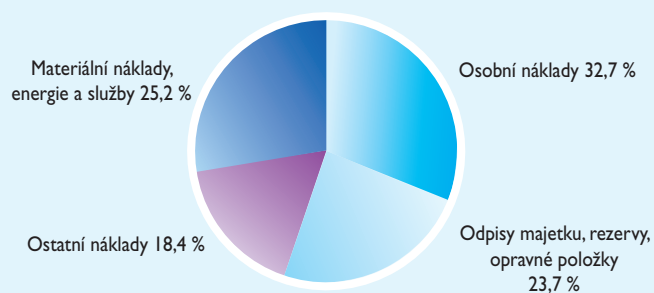

## Finanční situace společnosti

### Přehled o změnách vlastního kapitálu za poslední tři účetní období v tis. Kč

Položka / Rok	2019	2020	2021
Základní kapitál	1 154 576	1 154 577	1 154 577
Ážio a kapitálové fondy	180 079	180 080	200 625
Rezervní fond	86 991	87 295	87 530
Statutární fondy	1 761	1 271	746
Jiný výsledek hospodaření minulých let	20 463	25 076	28 329
Hospodářský výsledek běžného roku	6 086	4 686	3 939
<b>Vlastní kapitál celkem</b>	<b>1 449 956</b>	<b>1 451 252</b>	<b>1 472 466</b>
Počet akcií v kusech	1 154 577	1 154 577	1 154 577
Vlastní kapitál na 1 ks akcie	1 256	1 257	1 275

Vlastní kapitál společnosti zaznamenal meziroční zvýšení o 21 214 tis. Kč.

### Údaje o majetku a finanční situaci společnosti:

#### **Přehled o stavu majetku společnosti je v účetní rozvaze k 31. 12. 2021**

Podle zpracované rozvahy k 31.12. 2021 vykazuje společnost stav aktiv a pasiv ve výši 1 791 423 tis. Kč. Meziročně se tato hodnota zvýšila o 81 451 tis. Kč.

Dlouhodobý majetek, kam patří hmotný a nehmotný majetek a.s. včetně nedokončených investic, tvoří 82 % hodnoty aktiv. V porovnání se skutečností roku 2020 se hodnota dlouhodobého majetku zvýšila o 737 tis. Kč. Účetní stav nedokončených investic dlouhodobého hmotného majetku se v roce 2021 zvýšil o 38 474 tis. Kč na hodnotu 59 890 tis. Kč (bližší popis viz. příloha k účetní závěrce, §39 (6), l. a).

Stav oběžných aktiv se meziročně zvýšil o 70 929 tis. Kč na stav 206 306 tis. Kč. K 31.12.2021 vykazujeme značné zvýšení stavu jiných pohledávek (především pohledávek na dotace za SFŽP v návaznosti na investiční akce Mikulov-ulice Valtická, část kanalizace a Mušlov-kanalizace ve výši 25 112 tis. Kč a Pohořelice-Velký Dvůr, kanalizace ve výši 18 876 tis. Kč), rovněž se zvýšil stav peněžních prostředků na bankovních účtech společnosti.

Vlastní kapitál v hodnotě 1 472 466 tis. Kč tvoří 82 % hodnoty pasiv. Do vlastního kapitálu je zahrnut základní kapitál společnosti, fondy společnosti a výsledek hospodaření společnosti. Základní kapitál zapsaný v obchodním rejstříku se v roce 2021 nezměnil. Společnost k 31. 12. 2021 odkoupila celkem 3 493 kusů akcií od drobných akcionářů v hodnotě 3 279 tis. Kč (za samotné akcie jsme uhradili 1 794 tis. Kč, rozdíl tvoří doprovodné náklady).

Další část pasiv tvoří cizí zdroje, tj. rezervy, závazky a úvěry. Stav cizích zdrojů je v porovnání se stavem k 1. 1. vyšší o 59 496 tis. Kč a dosahuje k 31. 12. 2021 částky 310 651 tis. Kč. K navýšení došlo hlavně v důsledku zaúčtování nároku na dotace z titulu investičních akcií Mikulov-ulice Valtická, část kanalizace a Mušlov-kanalizace a Pohořelice-Velký Dvůr, kanalizace v celkové výši 48 635 tis. Kč.

Společnost vykazuje podíl vlastního kapitálu na jednu akcii ve výši 1 275,- Kč.

V průběhu roku 2021 se společnost nedostala v oblasti provozní do platební neschopnosti. Hlavní finanční zdroje tvořily tržby z vodného a stočného.

#### **Další informace:**

Společnost za poslední tři účetní období nevyplácela dividendy.

Společnost nemá uzavřenou smlouvu se žádným bankovním domem nebo finanční institucí k vykonávání majetkových práv spojených s akciemi společnosti.

Společnost nemá přímou či nepřímou účast u žádné fyzické či právnické osoby.

Společnost v roce 2021 a dříve nebyla emitentem dluhopisů.

Vodovody a kanalizace Břeclov, a.s. není ovládanou osobou ve smyslu ZOK.



## IV. HLAVNÍ ZÁMĚRY SPOLEČNOSTI PRO ROK 2022

Údaje o očekávaných hospodářských a ekonomických výsledcích v roce 2022:

### Vývoj fakturované vody za poslední 2 roky, výhled na rok 2022:

	jednotka	Sk. 2020	Sk. 2021	Pl. 2022
Voda pitná fakturovaná (vodné)	tis. m <sup>3</sup>	5 245	5 344	5 274
Voda odpadní fakturovaná (stočné)	tis. m <sup>3</sup>	3 451	3 459	3 485

### Vývoj tržeb a výnosů, nákladů a hospodářského výsledku za poslední 2 roky, výhled na rok 2022:

	jednotka	Sk. 2020	Sk. 2021	Pl. 2022
Tržby a výnosy	tis. Kč	406 626	434 541	446 782
Náklady	tis. Kč	401 939	430 602	441 398
Zisk po zdanění	tis. Kč	4 687	3 939	5 384

V roce 2022 se společnost plně soustředí na hlavní náplň své činnosti, tj. výroba a dodávka pitné vody a odvádění a čištění odpadních vod.

Společnost neočekává výraznější změnu v odběrech pitné vody. S přihlédnutím ke skutečným odběrům vody v letech minulých předpokládáme nepatrný nárůst fakturované pitné i odpadní vody.

Stavebně-montážní činnosti pro cizí a rekonstrukce stávajícího majetku vlastními pracovníky v rámci aktivace investic plánujeme v rozsahu prací za 8,05 mil. Kč.

### V roce 2022 plánujeme náklady, tržby a výnosy vyšší oproti roku 2022 o necelé 3 %.

Údaje o hlavních plánovaných investicích na rok 2022:

Na rok 2022 se připravuje například rekonstrukce či obnova vodovodní sítě ve větším rozsahu v Břeclavi, Mikulově, Hustopečích, rekonstrukce kanalizace v Břeclavi, Mikulově a Valticích atd. Probíhá výstavba kalového hospodářství na ÚV Lednice, Mikulov – ulice Valtická, část kanalizace a Mušlov, kanalizace a Pohořelice - Velký Dvůr, kanalizace. Obě posledně jmenované akce jsou spolufinancovány ze SFŽP.

Finanční zdroje na ostatní investice roku 2022 budou tvořit především účetní odpisy majetku, tzn. vlastní zdroje společnosti. Mimo financování plánovaných staveb musíme splnit své závazky vůči Komerční bance, a.s. v podobě splátek dlouhodobého úvěru.

### Hlavní pozornost v roce 2022 budeme věnovat:

- technologické kázni u vodovodů za účelem dodržování kvality pitné vody,
- zlepšení efektivity provozů čistíren odpadních vod a upřesnění smluvních vztahů na odvádění odpadních vod,
- investiční výstavbě, zajištění rekonstrukcí a modernizací stávajících vodovodů a kanalizací a rozšiřování vodohospodářské infrastruktury,
- naplnění usnesení Valné hromady.

Chceme být nadále stabilizovanou vodárenskou firmou, která bude svým zákazníkům poskytovat kvalitní služby. K tomu přispěje i naše činnost v roce 2022.

Věříme, že nás v realizaci podnikatelského záměru podpoří všichni naši akcionáři.

## V. ŘÁDNÁ ROČNÍ ÚČETNÍ ZÁVĚRKA K 31. 12. 2021

### Příloha k účetní závěrce v plném rozsahu

sestavena dle prováděcí vyhlášky č. 500/2002 Sb., hlava IV, § 39 k 31. 12. 2021

### I. § 39 (I) Obecné údaje

#### 1. Název účetní jednotky:

**Vodovody a kanalizace Břeclav, a.s.**

**Sídlo:** Břeclav, Čechova 1300/23, PSČ 690 02

**IČ:** 494 55 168

**Právní forma:** Akciová společnost

Předmět podnikání: Projektová činnost ve výstavbě, provádění staveb, jejich změn a odstraňování, silniční motorová doprava - nákladní vnitrostátní provozovaná vozidly o největší povolené hmotnosti do 3,5 tuny včetně, nákladní vnitrostátní provozovaná vozidly o největší povolené hmotnosti nad 3,5 tuny, výroba, obchod a služby neuvedené v přílohách I až 3 živnostenského zákona.

Datum vzniku: Společnost byla založena dne 25. 10. 1993 Fondem národního majetku ČR. Je zapsána u Krajského soudu v Brně v oddíle B, vložka 1176. Datum zápisu I. I. 1994.

**Okamžik sestavení ÚZ:** 17. březen 2022

Rozvahový den: 31. prosinec 2021

#### 2. Fyzické a právnické osoby s podílem 20 a více procent na základním kapitálu

Jméno, název podílníka	Výše vkladu v %	
	2020	2021
Město Břeclav	24,97	24,97

#### 3. Popis změn a dodatků provedených v uplynulém účetním období v obchodním rejstříku

V uplynulém účetním období nedošlo k navýšení základního kapitálu společnosti.

#### 4. Organizační struktura účetní jednotky a její zásadní změny během uplynulého účetního období

Organizační struktura je přílohou.



VDJ Vrbice





## 5. Jména a příjmení členů statutárních a dozorčích orgánů k rozvahovému dni

Jméno a příjmení	Funkce
Ing. Dalibor Neděla	předseda představenstva
p. Bořivoj Švásta	místopředseda představenstva
Mgr. Ondřej Ďuriš	místopředseda představenstva
Bc. Miroslav Novák, DiS	člen představenstva
RNDr. Libor Kabát	člen představenstva
PaedDr. Hana Potměšilová	členka představenstva
Bc. Svatopluk Pěček	člen představenstva
Ing. Zdeněk Adámek	předseda dozorčí rady
Bc. Tomáš Frýdek	místopředseda dozorčí rady
p. František Studýnka	člen dozorčí rady
Bc. Josef Horák	člen dozorčí rady
p. Jiří Havelka	člen dozorčí rady
Ing. Petr Lukeš	člen dozorčí rady

## II. § 39 (2) Údaje o propojených osobách

### 1. Obchodní firmy a sídla účetních jednotek, v nichž má účetní jednotka větší než dvacetiprocentní podíl na jejich základních kapitálech

Účetní jednotka nemá žádný podíl v jiných společnostech.

### 2. Dohody mezi společníky, které zakládají rozhodovací práva bez ohledu na výši podílu na základním kapitálu u těchto obchodních společností nebo družstev

Účetní jednotka nemá žádné dohody mezi společníky.

### 3. Uzavřené ovládací smlouvy nebo smlouvy o převodech zisku a povinnosti z nich vyplývající

Účetní jednotka nemá uzavřenu ovládací smlouvu.



VDJ Morkůvky

### III. § 39 (3) Údaje o zaměstnancích a orgánech společnosti

	v tis. Kč	
	2020	2021
Průměrný přepočtený počet zaměstnanců	230	237
- z toho členové řídicích orgánů	0	0
Výše osobních nákladů na zaměstnance	135 270	140 849
- z toho na členy řídicích orgánů	0	0
Výše odměn statutárním orgánům (jednatelé)	0	0
Výše odměn členům statutárních orgánů (členové představenstva)	596	516
Výše odměn členům dozorčích orgánů (členové dozorčí rady)	377	398
Výše vzniklých nebo sjednaných penzijních závazků bývalých členů statutárních nebo dozorčích orgánů	0	0

### IV. § 39 (4) Údaje o půjčkách, úvěrech a ostatních plněních

#### 1. Výše půjček, úvěrů, poskytnutá zajištění a ostatní plnění jak v peněžní, tak v nepeněžní formě osobám, které jsou statutárním orgánem, členům statutárních nebo jiných řídicích a dozorčích orgánů včetně bývalým osobám a členům těchto orgánů

Účetní jednotka neposkytla členům statutárních orgánů a řídicím pracovníkům žádné půjčky, úvěry, ani jim neposkytla jakékoliv záruky. Společnost dle uzavřené smlouvy hradila pojištění odpovědnosti manažerů. Dále společnost poskytla 5 zaměstnancům osobní vozidla v majetku společnosti i k soukromým účelům.

### V. § 39 (5) Další informace

#### 1. Informace o aplikaci obecných účetních zásad a o použitých účetních metodách

Společnost používá účetní metody a postupy dle zákona o účetnictví.

#### 2. Způsoby oceňování

- nehmotný majetek vytvořený vlastní činností účetní jednotka nemá, hmotný majetek vytvořený vlastní činností účetní jednotka má
- cenné papíry a majetkové účasti účetní jednotka nemá

#### Definice některých pojmů:

- > Pořizovací cena - cena, za kterou byl majetek pořízen a náklady s jeho pořízením související
- > Reprodukční pořizovací cena - cena, za kterou by byl majetek pořízen v době, kdy se o něm účtuje
- > Vlastní náklady u zásob vytvořených vlastní činností - přímé náklady vynaložené na výrobu nebo jinou činnost, popřípadě i část nepřímých nákladů, která se vztahuje k výrobě nebo k jiné činnosti
- > Vlastní náklady u hmotného majetku kromě zásob a nehmotného majetku kromě pohledávek vytvořeného vlastní činností - přímé náklady vynaložené na výrobu nebo jinou činnost a nepřímé náklady, které se vztahují k výrobě nebo jiné činnosti, vymezené v souladu s účetními metodami

Druh aktiv	Ocenění
Dlouhodobý hmotný majetek	Pořizovací cena, vlastní náklady
Dlouhodobý nehmotný majetek	Pořizovací cena
Zásoby nakupované	Pořizovací cena

#### Způsob stanovení reprodukční pořizovací ceny:

- > Reprodukční pořizovací cena odpovídá kvalifikovanému ocenění příslušného majetku v daném čase

#### Druhy vedlejších pořizovacích nákladů souvisejících s pořízením zásob:

- > Přeprava
- > Aktivace přepravného v případě vlastní dopravy



### 3. Způsoby odpisování

Skupina majetku	Životnost v letech	Odpis v %
Dlouhodobý hmotný majetek:		
- budovy, haly	45, 50	2,22 2,0
- stavby	30, 45	3,33 2,22
- stroje	4, 8, 15	25,0 12,5 6,67
- přístroje	4, 8, 15	25,0 12,5 6,67
- zařízení	4, 8, 15	25,0 12,5 6,67
- dopravní prostředky - osobní	8	12,5
- nákladní	8, 15	12,5 6,67
- inventář	8, 15	12,5 6,67
Dlouhodobý nehmotný majetek:		
- software	4	25,0

### 4. Podstatné změny způsobu oceňování, postupů odpisování a postupů účtování oproti předcházejícímu účetnímu období

Nebyly provedeny podstatné změny ve způsobu oceňování, postupů odpisování, postupů účtování, uspořádání položek.

### 5. Informace o odchylkách od metod podle § 7 (5) zákona o účetnictví s uvedením jejich vlivu na majetek a závazky, na finanční situaci a výsledek hospodaření účetní jednotky

Účetní jednotka žádné odchylky nemá.

### 6. Způsob stanovení opravných položek s uvedením zdroje informací pro stanovení výše opravných položek

#### Účetní opravné položky k majetku

v tis. Kč

Název majetku	Úč. hodnota majetku		Výše opravné položky	
	2020	2021	2020	2021
Pohledávky	8 721	6 585	1 586	1 120

Pozn.: účetní hodnota majetku je společná pro tvorbu účetních i daňových opravných položek (OP) k pohledávkám. Výše tvorby účetních opravných položek k pohledávkám:

- po lhůtě splatnosti 0-6 měsíců: tvorba OP ve výši 20 %
- po lhůtě splatnosti nad 6 měsíců: tvorba OP ve výši 100 %

#### Daňové opravné položky k pohledávkám

v tis. Kč

Daňové pohledávky	Výše opravné položky	
	2020	2021
Pohledávky	2 841	2 688

**7. Způsob uplatněný při přepočtu údajů v cizích měnách na českou měnu**

Pro přepočet majetku a závazků vyjádřených v cizí měně na českou měnu:

Denní kurz – směnný kurz devizového trhu vyhlášený ČNB předcházející den ve 14.30 hod.

Pevný kurz pro pokladní operace – dle kurzu ČNB vyhlášeným první pracovní den měsíce, kurz platný pro celý kalendářní měsíc.

Přepočet se provádí ke dni uskutečnění účetního případu.

Den uskutečnění účetního případu:

Vydaná faktura: den vystavení faktury (nebo obdobného dokladu) účetní jednotkou, uvedený na faktuře a den provedení úhrady podle výpisu z účtu z banky.

Přijatá faktura: den uskutečnění zdanitelného plnění (na faktuře nebo obdobném dokladu) a den provedení úhrady podle výpisu z účtu z banky.

Den provedení finanční operace (vklad nebo výběr z bankovního účtu, čerpání nebo splacení bankovního úvěru) podle výpisu z účtu z banky.

Pro přepočet majetku a závazků vyjádřených v cizí měně ke dni sestavení účetní závěrky se používá výhradně denní kurz (směnný kurz devizového trhu vyhlášený ČNB) platný v den, ke kterému se sestavuje účetní závěrka.

**8. Způsob stanovení reálné hodnoty příslušného majetku a závazků, které se v souladu se zákonem oceňují reálnou hodnotou**

Účetní jednotka neúčtuje.

**9. Popis použitého oceňovacího modelu při ocenění cenných papírů a derivátů reálnou hodnotou**

Účetní jednotka neúčtuje.

**10. Změny reálné hodnoty včetně změn v ocenění podílu ekvivalencí podle jednotlivých druhů finančního majetku a způsob jejich zaúčtování**

Účetní jednotka neúčtuje.

**11. Cenné papíry, podíly a deriváty, které nebyly oceněny reálnou hodnotou nebo ekvivalencí – důvody a případná výše opravné položky**

Účetní jednotka nemá opravné položky k výše uvedenému.

**VI. § 39 (6) Doplnující informace k rozvaze (bilance) a výkazu zisku a ztráty**

**I. Významné položky nebo skupiny položek z rozvahy (bilance) nebo výkazu zisku a ztráty, jejichž uvedení je podstatné pro analýzu a pro hodnocení finanční a majetkové situace a výsledku hospodaření účetní jednotky a tyto informace nevyplývají přímo ani nepřímo z rozvahy (bilance) a výkazu zisku a ztráty**

- a) V aktivech (položka B.II.5.2.) je vykázán zůstatek 59 890 tis. Kč, který je především tvořen nedokončeným majetkem na následující akce: kalové hospodářství na úpravě vody Lednice, Pohořelice - Velký Dvůr, kanalizace, intenzifikací ČOV Pohořelice, přírodní řád Hlohovec – Valtice, vodovod Vranovice U koupaliště.
- b) V aktivech (D.3.) jsou zaúčtovány nevyfakturované dodávky vodného a stočného ve výši 106 332 tis. Kč.
- c) Součástí nerozděleného zisku (pasiva A.IV.1) je vrácený přeplatek na dani „Porušení rozpočtové kázně“ a část úroku z titulu neoprávněného jednání správce daně z roku 2019 ve výši 20 463 tis. Kč a nerozdělený zisk za r. 2019 a r. 2020 ve výši 7 866 tis. Kč.
- d) Položky pasiv C.I.2.a C.II.2. - je zde veden investiční úvěr na akci Břeclav - úpravna vody Kančí obora ve výši 11 428 tis. Kč.
- e) V pasivech (C.II.4.) jsou vykázány závazky z běžných obchodních vztahů (8 386 tis. Kč) a závazky vůči dodavatelům investičních prací ve výši 4 528 tis. Kč.



- f) Pasiva položka C.II.8.5. - společnost vykazuje především dotace na investiční akce Pohořelice - Velký Dvůr, kanalizace a Mikulov - ulice Valtická, část kanalizace a Mušlov - kanalizace v celkové výši 48 635 tis. Kč. Také jsou zde vedeny vyúčtované poplatky za odběr podzemních vod za rok 2021 v hodnotě 13 484 tis. Kč.
- g) V položce pasiv C.II.8.6 je veden předpokládaný poplatek za vypouštění odpadních vod ve výši 633 tis. Kč.
- h) Výdaje příštích období (pasiva D.I.) tvoří zejména dodávky stavebních prací, vody převzaté, nakupované služby a odměny placené po skončení účetního období.
- i) V položce pasiv A.I.2. jsou vedeny nakoupené vlastní akcie včetně vedlejších nákladů.
- j) Aktiva položka C.II.2.4.6. obsahuje především pohledávky na dotace za Státním fondem životního prostředí v návaznosti na investiční akce Mikulov - ulice Valtická, část kanalizace a Mušlov – kanalizace ve výši 25 112 tis. Kč a Pohořelice - Velký Dvůr, kanalizace ve výši 18 876 tis. Kč. Celkové nároky na dotace jsou vykázány v pasivech položka C.II.8.5.

Přehled o majetku, jehož tržní ocenění je výrazně vyšší než jeho ocenění v účetnictví

U žádného majetku nebylo doposud provedeno tržní ocenění, proto účetní jednotka neeviduje různou výši ocenění.

## 2. Přírůstky a úbytky významných položek aktiv

**Přírůstky a úbytky dlouhodobého nehmotného majetku (tis. Kč):**

pořizovací cena	stav k 31.12.20	přírůstky 2021	úbytky 2021	stav k 31.12.21
nehmotné výsledky výzkumu a v.	346	0	0	346
software	19 581	0	6	19 575
ostatní ocenitelná práva	1 770	289	0	2 059
poskytnuté zálohy na dl.nehm.m.	0	0	0	0
nedokončený dl. nehm. majetek	94	563	569	88
<b>celkem</b>	<b>21 791</b>	<b>852</b>	<b>575</b>	<b>22 068</b>

oprávky a opravné položky	stav k 31.12.20	přírůstky 2021	úbytky 2021	stav k 31.12.21
nehmotné výsledky výzkumu a v.	346	0	0	346
software	17 892	643	6	18 529
ostatní ocenitelná práva	1 444	110	0	1 554
poskytnuté zálohy na dl.nehm.m.	0	0	0	0
nedokončený dl. nehm. majetek	0	0	0	0
<b>celkem</b>	<b>19 682</b>	<b>753</b>	<b>6</b>	<b>20 429</b>

zůstatková cena	stav k 31.12.20	stav k 31.12.21
nehmotné výsledky výzkumu a v.	0	0
software	1 689	1 046
ostatní ocenitelná práva	326	505
poskytnuté zálohy na dl.nehm.m.	0	0
nedokončený dl. nehm. majetek	94	88
<b>celkem</b>	<b>2 109</b>	<b>1 639</b>

**Přírůstky a úbytky dlouhodobého hmotného majetku (tis. Kč):**

pořizovací cena	stav k 31.12.20	přírůstky 2021	úbytky 2021	stav k 31.12.21
stavby	2 519 146	39 735	2 450	2 556 431
hmotné movité věci a jejich soub.	410 738	9 643	2 831	417 550
pozemky	36 284	2 769	60	38 993
poskytnuté zálohy na dl. hmot. m.	148	0	0	148
nedokončený dlouh. hm. maj.	21 416	92 443	53 969	59 890
<b>celkem</b>	<b>2 987 732</b>	<b>144 590</b>	<b>59 310</b>	<b>3 073 012</b>

**Přírůstky a úbytky dlouhodobého hmotného majetku (tis. Kč):**

oprávky a opravné položky	stav k 31.12.20	přírůstky 2021	úbytky 2021	stav k 31. 12.21
stavby	1 215 242	67 348	2 450	1 280 140
hmotné movité věci a jejich soub.	300 313	22 006	2 831	319 488
pozemky	0	0	0	0
poskytnuté zálohy na dl. hmot. m.	0	0	0	0
nedokončený dlouh. hm. maj.	0	0	0	0
<b>celkem</b>	<b>1 515 555</b>	<b>89 354</b>	<b>5 281</b>	<b>1 599 628</b>

zůstatková cena	stav k 31.12.20	stav k 31. 12.21
stavby	1 303 904	1 276 291
hmotné movité věci a jejich soub.	110 425	98 062
pozemky	36 284	38 993
poskytnuté zálohy na dl. hmot. m.	148	148
nedokončený dlouh. hm. maj.	21 416	59 890
<b>celkem</b>	<b>1 472 177</b>	<b>1 473 384</b>

**3. Významné údaje, které nejsou v rozvaze (bilance) a výkazu zisku a ztráty samostatně vykázány**
**Přehled o zákonných rezervách**

Nejsou tvořeny.

**Přehled o ostatních rezervách**

v tis. Kč

Druh rezervy	Poč. stav	Tvorba	Čerpání	Kon. stav
Rezervy na opravy	19 873	14 300	19 873	14 300
Rezerva na obnovu	52 773	17 847	0	70 620
Rezervy na nevybranou řádnou dovolenou	875	952	875	952
Rezervy na pojistné události	80	70	60	90

**Rozpis dlouhodobých bankovních úvěrů**

Rozpis úvěrů	Zajištění úvěru
Úvěr na investiční akci Břeclav - úpravna vody Kančí obora	Bez zajištění

**Přijaté dotace na investiční a provozní účely**

v tis. Kč

Druh dotace	Částka	Účel
investiční	4 647	Investiční akce Pohořelice - Velký Dvůr, kanalizace

**Doměrky splatné daně z příjmů za minulá účetní období**

Doměrky splatné daně z příjmů účetní jednotka nemá.

**Odložená daň**

V účetnictví společnosti je zachycen odložený daňový závazek ve výši 45 199 tis. Kč vzniklý z rozdílu mezi účetní a daňovou hodnotou majetku společnosti.



## VII. § 39 (7) Informace týkající se majetku a závazků

### 1. Pohledávky z obchodních vztahů po lhůtě splatnosti

v tis. Kč

	2020	2021
Po lhůtě splatnosti do 30 dnů	2 728	2 118
Po lhůtě splatnosti 31-90 dnů	1 283	974
Po lhůtě splatnosti 91-365 dnů	767	646
Po lhůtě splatnosti nad 365 dnů	3 019	2 842

### 2. Pohledávky s dobou splatnosti delší než 5 let

Účetní jednotka nemá.

### 3. Závazky z obchodních vztahů po lhůtě splatnosti

v tis. Kč

	2020	2021
Po lhůtě splatnosti do 30 dnů	1 588	1 280
Po lhůtě splatnosti 31-90 dnů	928	1 341
Po lhůtě splatnosti 91-365 dnů	764	858
Po lhůtě splatnosti nad 365 dnů	0	0

### 4. Závazky s dobou splatnosti delší než 5 let

Účetní jednotka nemá.

### 5. Závazky nevykázané v rozvaze (bilanci)

Účetní jednotka nemá.

### 6. Závazky vůči státnímu rozpočtu – daňové závazky, pojistné na sociální zabezpečení a příspěvek na státní politiku zaměstnanosti (ve lhůtě splatnosti).

v tis. Kč

Druh závazku	2020	2021
Pojistné na soc. zabezpečení a příspěvek na st. politiku zaměstnanosti	3 206	2 865
Veřejné zdravotní pojištění	1 407	1 244
Daňové nedoplatky:		
- daň z příjmů právnických osob	0	0
- daň z příjmů fyzických osob ze závislé činnosti	1 495	731
- clo	0	0
- DPH	555	2 720
- spotřební daň	0	0
- silniční daň	0	0
- daň z nemovitostí	0	0
- daň z převodu nemovitostí	0	0
- ostatní - poplatky za odběr podzemních vod	12 904	13 484
<b>CELKEM</b>	<b>19 567</b>	<b>21 044</b>

### 7. Penzijní závazky

Účetní jednotka v souladu s vnitřním předpisem přispívá částkou 1 000,- Kč/měsíc zaměstnancům na penzijní připojištění.

### 8. Závazky vůči účetním jednotkám v konsolidačním celku

Závazky vůči účetním jednotkám v konsolidačním celku účetní jednotka nemá.

### 9. Dlouhodobý hmotný majetek pořízený formou finančního pronájmu

Společnost si pronajímá výpočetní techniku, za rok 2021 činil pronájem 584 tis. Kč.

### 10. Majetek zatížený zástavním právem (věcným břemenem) s uvedením převedeného nebo poskytnutého zajištění

Majetek společnosti je zatížen 26 smlouvami, jedná se o věcná břemena.

**11. Cizí majetek uvedený v rozvaze (bilanci), např. majetek v rámci najatého podniku nebo jeho části**  
 Výše uvedený majetek účetní jednotka nemá.

**12. Přehled významných událostí mezi rozvahovým dnem a okamžikem sestavení účetní závěrky**  
 Významná událost v tomto období nebyla.

**Významné potencionální ztráty, na které nebyla vytvořena rezerva (např. soudní spory)**

Navrhovatelé Daniel Salmatin, EBN SEENA s.r.o. a Ing. Miroslav Frank se domáhají vyslovení neplatnosti usnesení Valné hromady společnosti Vodovody a kanalizace Břeclav, a.s. (dále jen společnost) ze dne 19. 6. 2018. Věc je vedena u Krajského soudu v Brně pod sp.zn. 19 Cm 161/2018-231. Podáním ze dne 8. 9. 2021 podali navrhovatelé i společnost návrh na přerušení řízení do 30.3.2022. Usnesením Krajského soudu v Brně č.j. 19 Cm 161/2018 – 231 ze dne 10.9.2021 bylo rozhodnuto o přerušení řízení. Soud zároveň účastníkům řízení uložil, aby soud informovali o průběhu a výsledku mimosoudních jednání. Řízení je tedy přerušeno. Soud přerušení řízení neomezil na datum, které navrhovatelé a společnost navrhli. Pokud do 10.9.2022 nebude podán návrh na pokračování v řízení, soud řízení zastaví.

Žalobce D.I.S. spol. s r.o. - uhrazení způsobené škody (ušlého zisku a vynaložených nákladů) na veřejnou zakázku „Břeclavsko-rekonstrukce a výstavba vodohospodářské infrastruktury v povodí řeky Dyje“. Věc je vedena u Krajského soudu v Brně pod sp. zn. 36 Cm 81/2010. Žalobce je v konkursu. Insolvenční správce byl vyzván, aby soudu sdělil, zda navrhuje pokračování v řízení. Prozatím není známo, zda žalobce bude chtít v řízení pokračovat.

Stejná situace je ve věci vedené u Krajského soudu v Brně pod sp.zn. 36 Cm 82/2010, kde žalobcem je opět D.I.S. spol. s r.o. Ani zde se insolvenční správkyně nevyjádřila k tomu, zda hodlá v řízení pokračovat a řízení je tedy přerušeno.

V souvislosti s poruchou vodovodní přípojky v obci Milovice Obec Milovice žalovala společnost o 747.301,- Kč s příslušenstvím, tvořeným náklady spojenými s uplatněním pohledávky ve výši 1.200,- Kč a náklady řízení ve výši 35.271,50 Kč. Řízení bylo přerušeno.

Spor s Ludmilou Řádkovou, která se domáhá zdržení se zásahu do vlastnického práva spočívajícího v poškozování klenby a omezení pozemku p.č. 2032 v k.ú. Velké Pavlovice. Ve věci proběhla z nařízení soudu dne 18.2.2022 mediace. Výsledek byla dohoda, že VaK v rámci rekonstrukce vodovodu a kanalizace v předmětné lokalitě provede stavební úpravy na kanalizaci procházející u sklepa žalobkyně, ta vezme žalobu zpět a nebude požadovat žádnou náhradu škody. K návrhu stran bylo přerušeno řízení s tím, že k realizaci potřebných úprav dojde zřejmě v letních měsících roku 2022.

Spor s Davidem Schneiderem a Erikou Schneiderovou o zřízení věcného břemene k pozemku p.č. 227/2 a 228/2 k.ú. Pavlov u Dolních Věstonic. Ve věci proběhla z nařízení soudu dne 12.5.2021 mediace, stanoviska stran jsou ovšem natolik rozdílná, že k dohodě nedošlo. Jednání zatím nebylo nařízeno.



ČOV Velké Pavlovice





## VIII. § 39 (9) Informace které nejsou vykázány v Rozvaze (bilanci)

### I. Celková výše závazků, pokud je tato informace významná

v tis. Kč

Krátkodobé závazky	2020	2021
závazky z obchodních vztahů	13 456	12 914
závazky k zaměstnancům	7 621	7 343
závazky za sociální a zdravotní pojištění	4 613	4 109
daňové závazky a dotace	14 954	65 570
krátkodobé přijaté zálohy	73 038	77 175
dohadné účty pasívní	2 005	633
jiné závazky	600	318
<b>krátkodobé závazky celkem</b>	<b>116 287</b>	<b>168 062</b>

Na meziročním zvýšení krátkodobých závazků se projevilo zejména zvýšení závazků v položce daňové závazky a dotace a v krátkodobých přijatých zálohách, popsáno níže.

V závazcích z běžných obchodních vztahů došlo ke snížení o 2 895 tis. Kč a současně ke zvýšení závazků vůči dodavatelům investičních prací ve výši 2 353 tis. Kč.

Krátkodobé závazky z obchodních vztahů po lhůtě splatnosti činí 3 479 tis. Kč, v minulém účetním období činily 3 280 tis. Kč, časová struktura popsána v § 39 (7) bod č.3.

Krátkodobé přijaté zálohy obsahují nevyúčtované zálohy za vodné a stočné.

V položce daňové závazky a dotace jsou zaúčtovány dotace na investiční akce Pohořelice -Velký Dvůr, kanalizace a Mikulov - ulice Valtická, část kanalizace a Mušlov - kanalizace v celkové výši 48 635 tis. Kč. Také jsou zde vedeny vyúčtované poplatky za odběr podzemních vod za rok 2021 v hodnotě 13 484 tis. Kč, v roce 2020 tyto poplatky činily 12 904 tis. Kč.

V dohadných účtech pasívních jsou vedeny předpokládané poplatky za znečištěnou vodu ve výši 633 tis. Kč, v roce 2020 činily 1 805 tis. Kč.

Dlouhodobé závazky jsou tvořeny odloženým daňovým závazkem popsáno výše viz. § 39 (6) odst. 3 odložená daň a dlouhodobou částí závazků z titulu investičního úvěru popsáno výše viz. § 39 (6) odst. 1, písmeno d.

### 2. Drobný nehmotný a hmotný majetek neuvedený v rozvaze (bilanci)

v tis. Kč

	2020	2021
Drobný hmotný a nehmotný majetek	17 786	20 848

Tento majetek vede účetní jednotka v rámci podrozvahové evidence.

## IX. § 39 Tržby z prodeje zboží, výrobků a služeb

v tis. Kč

Druh činnosti	Tuzemsko+EU		Zahraničí mimo EU	
	2020	2021	2020	2021
tržby za prodej vlastních výrobků	398 823	426 251	0	0
tržby z prodeje služeb	5 110	5 938	0	0

**X. § 39 Další předepsané údaje**

- Nákup nebo prodej nemovitého majetku, u kterého byl podán návrh na zápis do katastru nemovitostí a k okamžiku sestavení účetní závěrky katastr tuto skutečnost nezapsal**  
Účetní jednotka takový případ nemá.

**XI. § 39 (I) Náklady na odměny statutárnímu auditorovi**

Druh činnosti	v tis. Kč	
	2020	2021
Povinný audit účetní závěrky	195	195
Jiné ověřovací služby	0	0
Daňové poradenství	0	0
Jiné neauditorské služby	0	0

**XII. § 39 (12) Informace o akciích, dluhopisech nebo podobných cenných papírech**

- Počet, jmenovitá hodnota nebo ocenění vydaných akcií během účetního období**  
Během účetního období účetní jednotka nevydala akcie.
- Zvýšení nebo snížení podílů a jejich ocenění**  
Účetní jednotka nemá žádné podíly.
- Informace o vyměnitelných dluhopisech nebo podobných cenných papírech nebo právech**  
Účetní jednotka nemá žádné dluhopisy ani cenné papíry ani práva.
- Významné položky zvýšení nebo snížení u jednotlivých složek vlastního kapitálu**  
Viz Přehled o změnách vlastního kapitálu a Přehled o peněžních tocích.
- Struktura vlastního kapitálu po přeměně**  
Účetní jednotka neprovedla přeměnu kapitálu.

**XIII. § 39 (14)**

**V případě existence významné nejistoty spočívající zejména ve skutečnosti, která nasvědčuje tomu, že účetní jednotka nemusí být schopna nepřetržitě pokračovat ve své činnosti a v důsledku toho v rámci své běžné podnikatelské činnosti například plnit své závazky, popíše případná opatření nebo návrhy řešení.**

Účetní jednotka nepředpokládá ukončení své činnosti.

V Břeclavi, dne 17. 3. 2022  
Podpis statutárního zástupce:





## Organizační schéma Vodovody a kanalizace Břeclav, a.s.

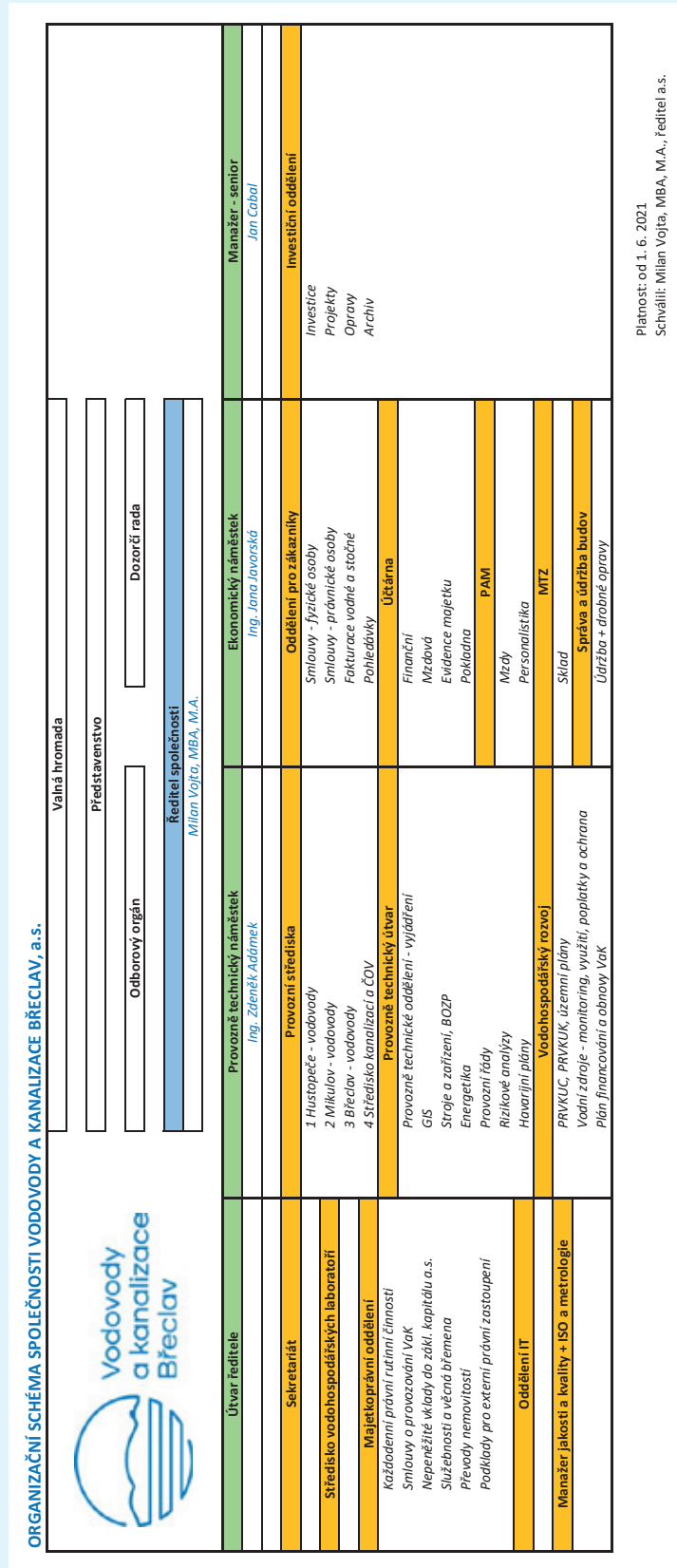

Platnost: od 1. 6. 2021  
Schválil: Milan Vojta, MBA, M.A., ředitel a.s.

# ZPRÁVA NEZÁVISLÉHO AUDITORA

## o ověření účetní závěrky sestavené dle českých účetních předpisů k datu 31. 12. 2021 společnosti Vodovody a kanalizace Břeclav, a.s., Čechova 1300/23, 690 02 Břeclav

určená akcionářům a statutárnímu orgánu společnosti Vodovody a kanalizace Břeclav, a.s.

### Výrok auditora

Provedl jsem audit přiložené účetní závěrky společnosti Vodovody a kanalizace Břeclav, a.s. (dále také „společnost“) sestavené na základě českých účetních předpisů, která se skládá z rozvahy k 31.12.2021, výkazu zisku a ztráty, přehledu o změnách vlastního kapitálu a přehledu o peněžních tocích za rok končící 31.12.2021, a přílohy této účetní závěrky, která obsahuje popis použitých podstatných účetních metod a další vysvětlující informace. Údaje o společnosti jsou uvedeny v čl. I přílohy této účetní závěrky.

Podle mého názoru účetní závěrka podává věrný a poctivý obraz aktiv a pasiv společnosti Vodovody a kanalizace Břeclav, a.s. k 31.12.2021 a nákladů a výnosů a výsledku jejího hospodaření a peněžních toků za rok končící 31.12.2021 v souladu s českými účetními předpisy.

### Základ pro výrok

Audit jsem provedl v souladu se zákonem o auditorech a standardy Komory auditorů České republiky pro audit, kterými jsou mezinárodní standardy pro audit (ISA) případně doplněné a upravené souvisejícími aplikačními doložkami. Moje odpovědnost stanovená těmito předpisy je podrobněji popsána v oddílu odpovědnost auditora za audit účetní závěrky. V souladu se zákonem o auditorech a Etickým kodexem přijatým Komorou auditorů České republiky jsem na společnosti nezávislý a splnil jsem i další etické povinnosti vyplývající z uvedených předpisů. Domnívám se, že důkazní informace, které jsem shromáždil, poskytují dostatečný a vhodný základ pro vyjádření mého výroku.

### Ostatní informace uvedené ve výroční zprávě

Ostatními informacemi jsou v souladu s § 2 písm. b) zákona o auditorech informace uvedené ve výroční zprávě mimo účetní závěrku a moji zprávu auditora. Za ostatní informace odpovídá představenstvo společnosti.

Můj výrok k účetní závěrce se k ostatním informacím nevztahuje. Přesto je však součástí mých povinností souvisejících s auditem účetní závěrky seznámení se s ostatními informacemi a posouzení, zda ostatní informace nejsou ve významném (materiálním) nesouladu s účetní závěrkou či s mými znalostmi o účetní jednotce získanými během provádění auditu nebo zda se jinak tyto informace nejeví jako významné (materiálně) nesprávné. Také posuzuji, zda ostatní informace byly ve všech významných (materiálních) ohledech vypracovány v souladu s příslušnými právními předpisy. Tímto posouzením se rozumí, zda ostatní informace splňují požadavky právních předpisů na formální náležitosti a postup vypracování ostatních informací v kontextu významnosti (materiality), tj. zda případné nedodržení uvedených požadavků by bylo způsobitelné ovlivnit úsudek činěný na základě ostatních informací.

Na základě provedených postupů, do míry, již dokáži posoudit, uvádím, že

- ostatní informace, které popisují skutečnosti, jež jsou též předmětem zobrazení v účetní závěrce, jsou ve všech významných (materiálních) ohledech v souladu s účetní závěrkou a

- ostatní informace byly vypracovány v souladu s právními předpisy.

Dále jsem povinen uvést, zda na základě poznatků a povědomí o společnosti, k nimž jsem dospěl při provádění auditu, ostatní informace neobsahují významné (materiální) věcné nesprávnosti. V rámci uvedených postupů jsem v obdržení ostatních informací žádné významné (materiální) věcné nesprávnosti nezjistil.

### Odpovědnost představenstva a dozorčí rady společnosti Vodovody a kanalizace Břeclav, a.s. za účetní závěrku

Představenstvo společnosti odpovídá za sestavení účetní závěrky podávající věrný a poctivý obraz v souladu s českými účetními předpisy a za takový vnitřní kontrolní systém, který považuje za nezbytný pro sestavení účetní závěrky tak, aby neobsahovala významné (materiální) nesprávnosti způsobené podvodem nebo chybou.

Při sestavování účetní závěrky je představenstvo společnosti povinno posoudit, zda je společnost schopna nepřetržitě trvat, a pokud je to relevantní, popsat v příloze účetní závěrky záležitosti týkající se jejího nepřetržitého trvání a použití předpokladu nepřetržitého trvání při sestavení účetní závěrky, s výjimkou případů, kdy představenstvo plánuje zrušení společnosti nebo ukončení její činnosti, resp. kdy nemá jinou reálnou možnost než tak učinit.

Za dohled nad procesem účetního výkaznictví odpovídá ve společnosti dozorčí rada.

### Odpovědnost auditora za audit účetní závěrky

Mým cílem je získat přiměřenou jistotu, že účetní závěrka jako celek neobsahuje významnou (materiální) nesprávnost způsobenou podvodem nebo chybou a vydat zprávu auditora obsahující můj výrok. Přiměřená míra jistoty je velká míra jistoty, nicméně není zárukou, že audit provedený v souladu s výše uvedenými předpisy ve všech případech v účetní závěrce odhalí případnou existující významnou (materiální) nesprávnost. Nesprávnosti mohou vzniknout v důsledku podvodů nebo chyb a považují se za významné (materiální), pokud lze reálně předpokládat, že by jednotlivě nebo v souhrnu mohly ovlivnit ekonomická rozhodnutí, která uživatelé účetní závěrky na jejím základě přijmou.

Při provádění auditu v souladu s výše uvedenými předpisy je mojí povinností uplatňovat během celého auditu odborný úsudek a zachovávat profesní skepticismus. Dále je mojí povinností:

- Identifikovat a vyhodnotit rizika významné (materiální) nesprávnosti účetní závěrky způsobené podvodem nebo chybou, navrhnout a provést auditorské postupy reagující na tato rizika a získat dostatečné a vhodné důkazní informace, abych na jejich základě mohl vyjádřit výrok. Riziko, že neodhalím významnou (materiální) nesprávnost, k níž došlo v důsledku podvodu, je větší než riziko neodhalení významné (materiální) nesprávnosti způsobené chybou, protože součástí podvodu mohou být tajné dohody (koluze), falšování, úmyslná opomenutí, nepravdivá prohlášení nebo obcházení vnitřních kontrol.

- Seznámit se s vnitřním kontrolním systémem společnosti relevantním pro audit v takovém rozsahu, abych mohl navrhnout auditorské postupy vhodné s ohledem na dané okolnosti, nikoli abych mohl vyjádřit názor na účinnost jejího vnitřního kontrolního systému.

- Posoudit vhodnost použitých účetních pravidel, přiměřenost provedených účetních odhadů a informace, které v této souvislosti představenstvo společnosti uvedlo v příloze účetní závěrky.

- Posoudit vhodnost použití předpokladu nepřetržitého trvání při sestavení účetní závěrky představenstvem a to, zda s ohledem na shromážděné důkazní informace existuje významná (materiální) nejistota vyplývající z událostí nebo podmínek, které mohou významně zpochybnit schopnost společnosti nepřetržitě trvat. Jestliže dojdou k závěru, že taková významná (materiální) nejistota existuje, je mojí povinností upozornit v mojí zprávě na informace uvedené v této souvislosti v příloze účetní závěrky, a pokud tyto informace nejsou dostatečné, vyjádřit modifikovaný výrok. Moje závěry týkající se schopnosti společnosti nepřetržitě trvat vycházejí z důkazních informací, které jsem získal do data mojí zprávy. Nicméně budoucí události nebo podmínky mohou vést k tomu, že společnost ztratí schopnost nepřetržitě trvat.

- Vyhodnotit celkovou prezentaci, členění a obsah účetní závěrky, včetně přílohy, a dále to, zda účetní závěrka zobrazuje podkladové transakce a události způsobem, který vede k věrnému zobrazení.

Mojí povinností je informovat představenstvo a dozorčí radu mimo jiné o plánovaném rozsahu a načasování auditu a o významných zjištěních, která jsem v jeho průběhu učinil, včetně zjištěných významných nedostatků ve vnitřním kontrolním systému.

Ing. Mikuláček František

Zelničky 489/4

69501 Hodonín

Evidenční číslo auditora:

1448

Auditor:

Ing. Mikuláček František

V Hodoníně

dne 3. 5. 2022





Rozvaha v plném rozsahu - PASIVA (v celých tisících Kč) k: 31. 12. 2021

IČ: 49455168

Název účetní jednotky: Vodovody a kanalizace Břeclav, a.s.

Ozn.	PASIVA	Číslo řádku	Běžné účetní období	Minulé účetní období
a	b	c	Netto	Neto
	PASIVA CELKEM	001	1 791 423	1 709 972
A.	Vlastní kapitál	002	1 472 466	1 451 252
A.I.	Základní kapitál	003	1 151 297	1 152 844
A.I.1.	Základní kapitál	004	1 154 577	1 154 577
A.I.2.	Vlastní podíly (-)	005	-3 280	-1 733
A.I.3.	Změny základního kapitálu	006		
A.II.	Ážio a kapitálové fondy	007	200 625	180 080
A.II.1.	Ážio	008	126 680	126 680
A.II.2.	Kapitálové fondy	009	73 945	53 400
A.II.2.1.	Ostatní kapitálové fondy	010	73 945	53 400
A.II.2.2.	Oceňovací rozdíly z přecenění majetku a závazků (+/-)	011		
A.II.2.3.	Oceňovací rozdíly z přecenění při přeměnách obchodních korporací (+/-)	012		
A.II.2.4.	Rozdíly z přeměn obchodních korporací (+/-)	013		
A.II.2.5.	Rozdíly z ocenění při přeměnách obchodních korporací (+/-)	014		
A.III.	Fondy ze zisku	015	88 276	88 566
A.III.1.	Ostatní rezervní fond	016	87 530	87 295
A.III.2.	Statutární a ostatní fondy	017	746	1 271
A.IV.	Výsledek hospodaření minulých let (+/-)	018	28 329	25 076
A.IV.1.	Nerozdělený zisk nebo neuhrazená ztráta minulých let (+/-)	019	28 329	25 076
A.IV.2.	Jiný výsledek hospodaření minulých let (+/-)	020		
A.V.	Výsledek hospodaření běžného účetního období (+/-)	021	3 939	4 686
A.VI.	Rozhodnuto o zálohové výplatě podílu na zisku (-)	022		
B.+C.	Cizí zdroje	023	310 651	251 155
B.	Rezervy	024	85 962	73 601
B.1.	Rezerva na důchody a podobné závazky	025	952	875
B.2.	Rezerva na daň z příjmů	026		
B.3.	Rezervy podle zvláštních právních předpisů	027		
B.4.	Ostatní rezervy	028	85 010	72 726
C.	Závazky	029	224 689	177 554
C.I.	Dlouhodobé závazky	030	50 913	55 553
C.I.1.	Vydané dluhopisy	031		
C.I.1.1.	Výměnitelné dluhopisy	032		
C.I.1.2.	Ostatní dluhopisy	033		
C.I.2.	Závazky k úvěrovým institucím	034	5 714	11 428
C.I.3.	Dlouhodobé přijaté zálohy	035		
C.I.4.	Závazky z obchodních vztahů	036		
C.I.5.	Dlouhodobé směnky k úhradě	037		
C.I.6.	Závazky - ovládaná nebo ovládající osoba	038		
C.I.7.	Závazky - podstatný vliv	039		
C.I.8.	Odložený daňový závazek	040	45 199	44 125
C.I.9.	Závazky - ostatní	041		
C.I.9.1.	Závazky ke společníkům	042		
C.I.9.2.	Dohadné účty pasivní	043		
C.I.9.3.	Jiné závazky	044		
C.II.	Krátkodobé závazky	045	173 776	122 001
C.II.1.	Vydané dluhopisy	046		
C.II.1.1.	Výměnitelné dluhopisy	047		
C.II.1.2.	Ostatní dluhopisy	048		
C.II.2.	Závazky k úvěrovým institucím	049	5 714	5 714
C.II.3.	Krátkodobé přijaté zálohy	050	77 175	73 038
C.II.4.	Závazky z obchodních vztahů	051	12 914	13 456
C.II.5.	Krátkodobé směnky k úhradě	052		
C.II.6.	Závazky - ovládaná nebo ovládající osoba	053		
C.II.7.	Závazky - podstatný vliv	054		
C.II.8.	Závazky ostatní	055	77 973	29 793
C.II.8.1.	Závazky ke společníkům	056		
C.II.8.2.	Krátkodobé finanční výpomoci	057		
C.II.8.3.	Závazky k zaměstnancům	058	7 343	7 621
C.II.8.4.	Závazky ze sociálního zabezpečení a zdravotního pojištění	059	4 109	4 613
C.II.8.5.	Stát - daňové závazky a dotace	060	65 570	14 954
C.II.8.6.	Dohadné účty pasivní	061	633	2 005
C.II.8.7.	Jiné závazky	062	318	600
C.III.	Časové rozlišení pasiv	063		
C.III.1.	Výdaje příštích období	064		
C.III.2.	Výnosy příštích období	065		
D.	Časové rozlišení pasiv	066	8 306	7 565
D.1.	Výdaje příštích období	067	8 306	7 565
D.2.	Výnosy příštích období	068		



# Výroční zpráva 2021

Výkaz zisku a ztráty (v celých tisících Kč) k: 31. 12. 2021

IČ: 49455168

Název účetní jednotky: Vodovody a kanalizace Břeclav, a.s.

Označení	TEXT	Číslo řádku	Skutečnost v účetním období	
			sledovaném	minulém
a	b	c	1	2
I.	Tržby z prodeje výrobků a služeb	001	432 189	403 933
II.	Tržby za prodej zboží	002		
A.	Výkonová spotřeba	003	177 746	164 298
A.1.	Náklady vynaložené na prodané zboží	004		
A.2.	Spotřeba materiálu a energie	005	78 426	69 043
A.3.	Služby	006	99 320	95 255
B.	Změna stavu zásob vlastní činnosti (+/-)	007		
C.	Aktivace (-)	008	-10 343	-3 238
D.	Osobní náklady	009	140 849	135 270
D.1.	Mzdové náklady	010	101 542	97 496
D.2.	Náklady na sociální zabezpečení, zdravotní pojištění a ostatní náklady	011	39 307	37 774
D.2.1.	Náklady na sociální zabezpečení a zdravotní pojištění	012	34 140	32 831
D.2.2.	Ostatní náklady	013	5 167	4 943
E.	Úprava hodnot v provozní oblasti	014	89 570	85 124
E.1.	Úpravy hodnot dlouhodobého nehmotného a hmotného majetku	015	90 190	85 705
E.1.1.	Úpravy hodnot dlouhodobého nehmotného a hmotného majetku - trvalé	016	90 190	85 705
E.1.2.	Úpravy hodnot dlouhodobého nehmotného a hmotného majetku - dočasné	017		
E.2.	Úpravy hodnot zásob	018		
E.3.	Úpravy hodnot pohledávek	019	-620	-581
III.	Ostatní provozní výnosy	020	1 945	2 281
III.1.	Tržby z prodaného dlouhodobého majetku	021	13	687
III.2.	Tržby z prodaného materiálu	022	217	129
III.3.	Jiné provozní výnosy	023	1 715	1 465
F.	Ostatní provozní náklady	024	30 764	20 315
F.1.	Zůstatková cena prodaného dlouhodobého majetku	025		312
F.2.	Prodaný materiál	026	150	127
F.3.	Daně a poplatky	027	14 677	15 347
F.4.	Rezervy v provozní oblasti a komplexní náklady příštích období	028	12 361	759
F.5.	Jiné provozní náklady	029	3 576	3 770
*	* Provozní výsledek hospodaření (+/-)	030	5 548	4 445
IV.	Výnosy z dlouhodobého finančního majetku - podíly	031		
IV.1.	Výnosy z podílů - ovládaná nebo ovládající osoba	032		
IV.2.	Ostatní výnosy z podílů	033		
G.	Náklady vynaložené na prodané podíly	034		
V.	Výnosy z ostatního dlouhodobého finančního majetku	035		
V.1.	Výnosy z ostatního dlouhodobého finančního majetku - ovládaná nebo ovládající osoba	036		
V.2.	Ostatní výnosy z ostatního dlouhodobého finančního majetku	037		
H.	Náklady související s ostatním dlouhodobým finančním majetkem	038		
VI.	Výnosové úroky a podobné výnosy	039	408	412
VI.1.	Výnosové úroky a podobné výnosy - ovládaná nebo ovládající osoba	040		
VI.2.	Ostatní výnosové úroky a podobné výnosy	041	408	412
I.	Úpravy hodnot a rezervy ve finanční oblasti	042		
J.	Nákladové úroky a podobné náklady	043	201	328
J.1.	Nákladové úroky a podobné náklady - ovládaná nebo ovládající osoba	044		
J.2.	Ostatní nákladové úroky a podobné náklady	045	201	328
VII.	Ostatní finanční výnosy	046		
K.	Ostatní finanční náklady	047	741	682
*	Finanční výsledek hospodaření (+/-)	048	-534	-598
**	Výsledek hospodaření před zdaněním (+/-)	049	5 014	3 847
L.	Daň z příjmů	050	1 075	-839
L.1.	Daň z příjmů splatná	051		
L.2.	Daň z příjmů odložená (+/-)	052	1 075	-839
**	Výsledek hospodaření po zdanění (+/-)	053	3 939	4 686
M.	Převod podílu na výsledku hospodaření společníkům (+/-)	054		
***	Výsledek hospodaření za účetní období (+/-)	055	3 939	4 686
*	Čistý obrát za účetní období = I. + II. + III. + IV. + V. + VI. + VII.	056	434 542	406 626



## Přehled o peněžních tocích (v celých tisících Kč) k: 31. 12. 2021

IČ: 49455168

Název účetní jednotky: Vodovody a kanalizace Břeclav, a.s.

Označení	TEXT	Číslo řádku	Skutečnost v účetním období	
			sledovaném	minulém
a	b	c	1	2
P.	Stav peněžních prostředků a peněžních ekvivalentů na začátku úč. období	001	94 237	107 258
Z.	Účetní zisk nebo ztráta před zdaněním	002	5 014	3 847
A.1.	Úpravy o nepeněžní operace	003	103 406	86 005
A.1.1.	Odpisy stálých aktiv (+) s výjimkou zůstatkové ceny prodaných stálých aktiv Umořování opravné položky k nabytému majetku (+/-)	004	90 190	85 705
A.1.2.	Změna stavu opravných položek, změna stavu rezerv	005	12 361	759
A.1.3.	Zisk (ztráta) z prodeje stálých aktiv (-/+)	006	-13	-375
A.1.4.	Výnosy z dividend a podílů na zisku (-) (s výjimkou investičních spol. a fondů)	007		
A.1.5.	Vyúčtované nákladové úroky (s výjimkou úroků zahrnovaných do ocenění dlouhodobého majetku) (+) Vyúčtované výnosové úroky (-)	008	-207	-84
A.1.6.	Případné úpravy a ostatní nepeněžní operace	009	1 075	
A*	Čistý peněžní tok z provozní činnosti před zdaněním a změnami pracovního kapitálu (Z + A.1.)	010	108 420	89 852
A.2.	Změna stavu nepeněžních složek pracovního kapitálu	011	-3 894	4 452
A.2.1.	Změna stavu pohledávek z provozní činnosti (+/-), aktivních účtů časového rozlišení a dohadných účtů aktivních	012	-54 779	5 120
A.2.2.	Změna stavu krátkodobých závazků z provozní činnosti (+/-), pasivních účtů časového rozlišení a dlouhodobých účtů pasivních	013	51 775	-1 105
A.2.3.	Změna stavu zásob (+/-)	014	-890	437
A.2.4.	Změna stavu krátkodobého finančního majetku nespádajícího do peněžních prostředků a ekvivalentů	015		
A**	Čistý peněžní tok z provozní činnosti před zdaněním (A*+ A.2.)	016	104 526	94 304
A.3.	Vyplacené úroky s výjimkou úroků zahrnovaných do ocenění dlouhodobého majetku(-)	017		
A.4.	Přijaté úroky (s výjimkou investičních spol. a fondů) (+)	018	408	412
A.5.	Zaplacená daň z příjmů a za doměrky daně za minulá období (-)	019		
A.7.	Přijaté diviendy a podíly na zisku (+)	021		
A***	Čistý peněžní tok z provozní činnosti (A**+ A.3.+ A.4.+ A.5.+ A.7.)	022	104 934	94 716
B.1.	Výdaje spojené s nabytím stálých aktiv	023	-81 239	-101 559
B.2.	Příjmy z prodeje stálých aktiv	024	13	375
B.3.	Půjčky a úvěry spřízněným osobám	025		
B***	Čistý peněžní tok vztahující se k investiční činnosti (B.1.+ B.2.+ B.3)	026	-81 226	-101 184
C.1.	Dopady změn dlouhodobých závazků, popř. takových krátkodobých závazků, které spadají do oblasti finanční činnosti (např. některé provozní úvěry) na peněžní prostředky a ekvivalenty	027	-4 640	-6 553
C.2.	Dopady změn vlastního kapitálu na peněžní prostředky a na peněžní ekvivalenty	028		
C.2.1.	Zvýšení peněžních prostředků a peněžních ekvivalentů z titulu zvýšení základního kapitálu, emistního ážia, ev. rezervních fondů včetně složených záloh na toto zvýšení (+)	029		
C.2.2.	Vyplacení podílů na vlastním kapitálu společníkům (-)	030		
C.2.3.	Další vklady peněžních prostředků společníků a akcionářů	031		
C.2.4.	Úhrada ztráty společníky (+)	032		
C.2.5.	Přímé platby na vrub fondů (-)	033		
C.2.6.	Vyplacené dividendy nebo podíly na zisku včetně zaplacené srážkové daně vztahující se k těmto nárokům a včetně finančního vypořádání se společníky v. o. s. a komplementáři u k. s. (-)	034		
C***	Čistý peněžní tok vztahující se k finanční činnosti (C.1.+ C.2.)	035	-4 640	-6 553
F.	Čisté zvýšení, resp. snížení peněžních prostředků (A***+ B***+ C***)	036	19 068	-13 021
R.	Stav peněžních prostředků a peněžních ekvivalentů na konci období (P+F)	037	113 305	94 237



ČOV Mikulov





# Výroční zpráva 2021

Přehled o změnách vlastního kapitálu (v celých tisících Kč) k: 31. 12. 2021

IČ: 49455168

Název účetní jednotky: Vodovody a kanalizace Břeclav, a.s.

Označení	TEXT	Číslo řádku	Skutečnost v účetním období	
			sledovaném	minulém
<b>A. Základní kapitál zapsaný v obchodním rejstříku (účty 411, 491)</b>				
A.1.	Počáteční zůstatek	001	1 154 577	1 154 577
A.2.	Zvýšení	002		
A.3.	Snížení	003		
A.4.	Konečný zůstatek	004	1 154 577	1 154 577
B.1.	Počáteční stav	005		
B.2.	Zvýšení	006		
B.3.	Snížení	007		
B.4.	Konečný zůstatek	008		
C.1.	Počáteční zůstatek A. +/- B.	009	1 154 577	1 154 577
C.2.	Počáteční zůstatek vlastních akcií a vlastních obchodních podílů (-252)	010	-1 733	-1
C.3.	Zvýšení stavu účtu (-252)	011	-1 547	-1 732
C.4.	Snížení stavu účtu (-252)	012		
C.5.	Konečný zůstatek účtu (-252)	013	-3 280	-1 733
C.6.	Konečný zůstatek A. +/- B. se zohledněním účtu (-)252	014	1 151 297	1 152 844
D.1.	Počáteční zůstatek	015	126 680	126 680
D.2.	Zvýšení	016		
D.3.	Snížení	017		
D.4.	Konečný zůstatek	018	126 680	126 680
E.1.	Počáteční zůstatek	019	53 400	53 400
E.2.	Zvýšení	020	20 545	
E.3.	Snížení	021		
E.4.	Konečný zůstatek	022	73 945	53 400
F.1.	Počáteční zůstatek	023		
F.2.	Zvýšení	024		
F.3.	Snížení	025		
F.4.	Konečný zůstatek	026		
G.1.	Počáteční zůstatek	027	87 295	86 991
G.2.	Zvýšení	028	235	304
G.3.	Snížení	029		
G.4.	Konečný zůstatek	030	87 530	87 295
H.1.	Počáteční zůstatek	031	1 271	1 760
H.2.	Zvýšení	032		
H.3.	Snížení	033	525	489
H.4.	Konečný zůstatek	034	746	1 271
I.1.	Počáteční zůstatek	035	29 762	6 086
I.2.	Zvýšení	036	0	20 463
I.3.	Snížení	037	1 433	1 473
I.4.	Konečný zůstatek	038	28 329	25 076
J.1.	Počáteční zůstatek	039		
J.2.	Zvýšení	040		
J.3.	Snížení	041		
J.4.	Konečný zůstatek	042		
K.1.	Počáteční zůstatek	043		20 463
K.2.	Zvýšení	044		
K.3.	Snížení	045		20 463
K.4.	Konečný zůstatek	046		
L.1.	Počáteční zůstatek	047		
L.2.	Zvýšení	048	3 939	4 686
L.3.	Snížení	049		
L.4.	Konečný zůstatek	050	3 939	4 686
M.1.	Počáteční zůstatek	051		
M.2.	Zvýšení	052		
M.3.	Snížení	053		
M.4.	Konečný zůstatek	054		
X.1.	Počáteční zůstatek	055	1 451 252	1 449 956
X.2.	Zvýšení	056	23 172	23 721
X.3.	Snížení	057	1 958	22 425
X.4.	Konečný zůstatek	058	1 472 466	1 451 252



Stavba Pohořelice-Velký Dvůr, kanalizace



**Seznam zkratk:**

ATS - automatická tlaková stanice

ČOV - čistírna odpadních vod

ČS - čerpací stanice

DPH - daň z přidané hodnoty

EO - ekvivalentní obyvatelé

FS - fond soudržnosti

GIS - geografický informační systém

IT - informační technologie

JÚ - jímací území

MTZ - materiálně - technické zásobování

PAM - personální a mzdové oddělení

PH - pohonné hmoty

SFŽP - státní fond životního prostředí

SMČ - stavebně - montážní činnost

ÚV - úprava vody

VDJ - vodojem

ZOK - zákon o obchodních korporacích



**Vodovody a kanalizace Břeclav, a.s.**

Čechova 1300/23, 690 02 Břeclav

Tel. 519 304 611

E-mail: [info@vak-bv.cz](mailto:info@vak-bv.cz)